大公報

Ta-Kung-Pao
342 Hennessy Road
Hong Kong
督印人 費彝民
第二萬一千六百五十六號
今日出紙兩張半
零售港幣一毫
每月本港三元外埠七元

中國工業體系基礎紮實 自力更生建設力量雄厚

自己設計並裝備的大中型工業項目，第一個五年計劃期間只有四百一十三個，第二個五年計劃期間達到了一千零三十三個。

「中國新聞社北京二十五日電」中國正在建設一個獨立、完整和現代化的工業體系。中國已經爲建立一個獨立的工業體系打下了初步的、紮實的基礎。

新中國經濟十分落後，已經能夠製造拖拉機、汽車、海輪、飛機、重型機器、精密機床、精密儀器和合成化學產品等。

獨立設計能力

此外，中國現在還能完全自力更生地建設許多重要工程。中國自己設計並裝備的大、中型工業項目，一九五三年到一九五七年的第一個五年計劃期間，只有四百一十三個；在一九五八年到一九六二年第二個五年計劃期間，達到了一千零三十三個。

現在，中國能夠獨立設計大型的現代化工礦企業，包括鋼鐵廠、煤礦、年產一百萬噸以上的煉油廠、發電量六十萬瓩以上的水利發電站和年產十萬噸氮肥的化肥廠。

上海吳涇化工廠就是中國自己設計的大型工程之一。這個工廠建設的第一階段已經完成。主要生產工序都是自動化的，年產十萬噸硫銨。

設備的自給率

中國機器和設備的自給率，在第一個五年計劃期間只佔百分之五十五，第二個五年計劃期間上升到百分之八十五；鋼產品的自給率，在第一個五年計劃期間只佔百分之七十五，第二個五年計劃期間上升到百分之九十。一九六三年自給水平又有提高。

原材料和燃料的品種，重型和精密機械的生產能力也都有很大的增長。與一九五七年相比，一九六三年，鋼、鋼材和有色金屬的品種增加了一倍以上，石油產品增加了近二倍，機床增加了近一倍半。

成套大型設備

現在，中國能大規模生產的成套設備有：大型煉鋼和煉鐵設備、礦山機械、水電站和火電站的設備以及精密機床等。以前，中國每年需要進口大量的石油製品，現在已經基本自給了。

中國已經掌握了許多高度精密和複雜的技術。例如中國自己生產了平爐頂的鉻鎂耐火磚。鞍鋼採用了這種耐火磚以後，在十一個月裏連續出鋼六百二十二爐，不需要修補。這在中國是一個新紀錄，在國外也是少見的。

中國還建立了許多現代化的科學試驗室。中國科學院電子學研究所的聲學實驗室，全部儀器設備都是中國自己製造的，包括形狀和大小不同的消聲室、混響室和隔聲室。工程力學研究所抗震研究室製成的振動台，在中國還是第一次出現，在國外也是少有的。

科學技術隊伍

在工業發展的同時，一支經過嚴格訓練的科學家和技術人員隊伍正在迅速形成。跟一九五七年相比，一九六二年科學家和技術人員的人數增加了百分之七十。

在中國工業的分佈方面，也起了巨大的變化。從前，工業大部分集中在沿海地區。現在，幾乎廣大內地各省、自治區都有現代化的工業。

中國主張自力更生勤儉建國。建設資金的主要來源依靠國民經濟的內部積累。隨着工農業生產的迅速發展，中國的國民收入不斷增加。

中國自力更生建設社會主義的力量從來沒有像今天這樣雄厚。中國人民滿懷信心爲在一個比較短的歷史時期內建立一個獨立、完整和現代化的工業體系而努力。

從省外運到大批良種 廣東各地擴大植棉

去年收棉破歷史紀錄今年增穫兩倍

「中國新聞社廣州二十五日電」廣東省各地今年紛紛擴大種植棉花面積。有關部門已經從省外運到大批棉花良種供給農民播種。

廣東氣溫高，雨量多，霜期短，適宜棉花生長。但是，過去種棉並不普遍。……

宋副主席周總理今天訪錫蘭

「中國新聞社北京二十五日電」中華人民共和國副主席宋慶齡，應錫蘭總理西麗瑪沃·班達拉奈克夫人的邀請，將於二月二十六日到達錫蘭進行友好訪問。

「中國新聞社北京二十五日電」中國總理周恩來應錫蘭總理西麗瑪沃·班達拉奈克夫人的邀請，將於二月二十六日到達錫蘭進行友好訪問。

周總理強調反帝

在西巴議會講話 歡呼聲掌聲不絕

召開二次亞非會議必將加強亞非團結 某些國家以大凌小以強欺弱必定碰壁

「中國新聞社北京二十五日電」拉合爾消息：周恩來總理昨天上午應邀在西巴基斯坦省議會特別會議上發表講話，「反對帝國主義和新老殖民主義，仍然是亞非人民的共同鬥爭任務。」總理指出，亞非人民爭取和維護民族獨立的鬥爭，已經成爲保衛世界和平的一支重大力量。「爲了進行共同的鬥爭，亞非國家有必要進一步加強團結合作。」他表示相信，召開第二次亞非會議，「必將對加強亞非團結作出重要的貢獻」。

總理說：「我們亞非國家，有着共同的歷史遭遇和共同的鬥爭任務。……」

他還說：「一站立起來的亞非新興國家，在國際事務中發揮着日益重要的作用。……」

周總理在離開巴基斯坦之前……

周總理到達達卡 官員市民熱烈歡迎

美陰謀製造「兩個中國」 日本議員促政府勿參加

曾先後二十多次追究政府對華猶疑態度 認爲只要「日蔣條約」存在邦交就不能恢復

「新華社北京二十五日電」東京消息：日本共產黨和社會黨議員在國會強烈要求日本政府停止追隨美國……

特稿

訪日簡記

上海國畫院副院長 王个簃

揮毫會中各式流派競現

茅台酒報記載着友誼

北京北海閱古樓整修工程將竣工 內藏三希堂法帖碑版

「本報北京專訊」北海公園閱古樓以及內部碑帖的整修裝飾工程已經正式開工。

法代辦昨遞委任書 宋之光今訪法外長

「中國新聞社北京二十五日電」法國臨時代辦……

台北又有新傳說 軍變首領被處死

「路透社台北二十五日電」……

繼上海接活斷手成功後 四川醫生妙手回春 接活一隻將斷手掌

虎標

頭痛粉

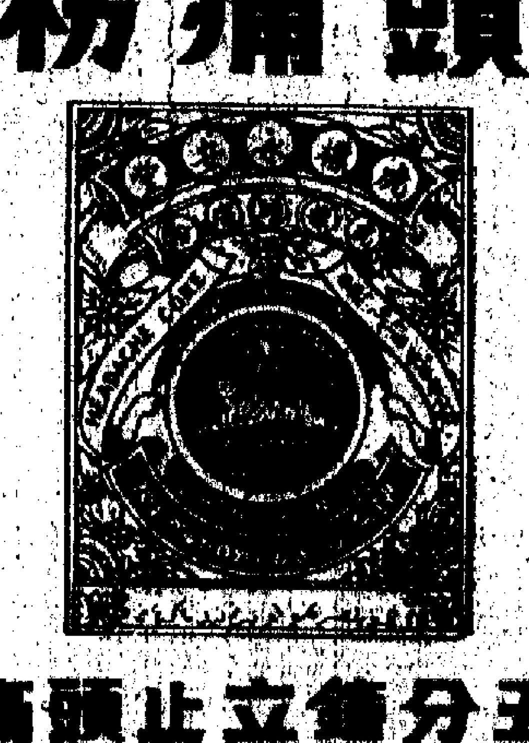

五分鐘立止頭痛

藥性溫和 透痛必止

虎豹兄弟有限公司 總行 虎標永安堂藥廠出品

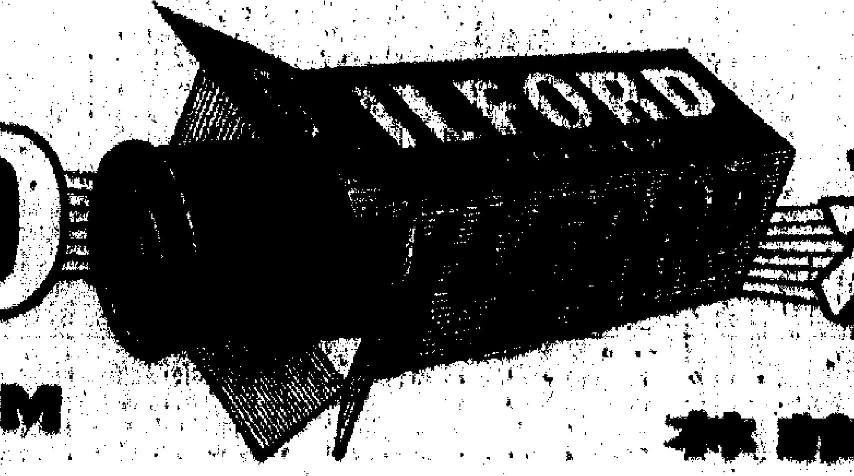

ILFORD FILM

依爾福 菲林

準備在南越擴大侵略
美國務院設特別委員會
費爾特在西貢密斟北攻
新機構負責調度美侵南越政策活動

【法新社西貢二十五日電】據西貢英文「西貢郵報」今天報道，駐太平洋美軍司令費爾特上週到西貢時，[illegible]計劃。該報援引權威方面人士說，此項新軍事計劃將包括南越空的一系列小規模行動，對北越的工業中心、海港及其[illegible]。該報說，關於此項計劃，尚未作出決定，一切尚在磋商中。該報又說，[illegible]美國國防部長麥克納馬拉[illegible]大的計劃。

南越政府[illegible]將[illegible]擴大到北越時，他說，「這件事太嚴重了，[illegible]不應公開討論。」該報最後說，[illegible]士並不相信，把戰爭擴大到北越就可以結束南越的戰爭。

【新華社北京二十五日電】華盛頓消息：美國國務院昨天宣布設立一個關於南越問題的「特別委員會」，以加強在南越進行侵略戰爭的[illegible]。國務院在一項公告裏說，「為了在國務院內匯集中注意越南，已經決定把一切有關（在南越進行的）戰爭方面的努力的事務交給國務院的一位特別助理負責」，這個特別助理「將負責一個各機構之間的新的高級委員會，這個委員會將負責制定我們在越南的政策和活動」。

據國務院新聞發佈官菲利普斯說，美國副國務卿助理的特別助理沙利文已被任命為新設立的委員會的負責人。

菲利普斯說，沙利文負責的這個委員會的成員將包括負責國際安全事務的助理國防部長麥克諾頓、郵政以及中央情報局、美國新聞署等政府機構的高級代表。

與此同時，美國官方通訊社——美新處報道說，美國國防部長麥克納馬拉預定在本月底或下月初再次去南越活動。美新處的消息說，這次「訪問」同上次一樣，是為了「檢查局勢」，並肯定美國的援助計劃的確是在以最高的效率進行着」。法新社消息說，美國國防部官員表示，當麥克納馬拉在結束訪問南越返回美國後，「美國政府可能作出目的在於加緊進行對付越共的戰爭的重大決定」。

美聯社評南越局勢
認目前比過去更糟
美軍政兩方鬧分歧
撤退、大打或支持中立　約翰遜自相混亂

【美聯社華盛頓二十五日電】南越戰爭對於美國來說，令人難以捉摸。南越正在發生什麼？今後又可能發生什麼？美國政府過去和現在，都沒有人向美國人民作出冷靜的和確實的報告。但是，官方的各項聲明，卻在造成混亂。

美國已經幫助南越政府同越南游擊隊作戰八年了。但是，形勢對南越政府來說，顯然是特別不妙。

美國派了一萬五千以上的軍隊到南越去，雖然有些美軍已在前線被打死，但是他們在名義上仍稱「顧問」。與此同時，美國已在南越投進五十億美元以上的「援助」。

下面是使美國人，或許也使越南人難以捉摸的一些問題。為什麼政府靠不多實力來爭取對游擊隊作戰的勝利呢？他們難道不能多實力嗎？美國是否只是去協助他們呢？美國會終於放棄和撤退嗎？美國是否將加緊南越戰爭？

自從去年十月以來，南越先後有過三個政府，但是目前的形勢，比過去更糟。

一月二十七日，美國國防部長麥克納馬拉對國會說，南越局勢「嚴重」。第二天，他又說：「過去兩個星期的進展，令人鼓舞。」

上星期，國會發表麥克納馬拉說過的另一些內容：縱使南越戰爭打得不好，我們（美國）仍然應當在一九六五年前，把大部分美軍從南越撤出。他說，越南人在爭取這場戰爭的勝利上，負有主要的責任。

（上週末，據自華盛頓的一則消息說，在如何做法上，國防部和國務院之間有分歧。消息說，某些國務院官員認為，麥克納馬拉有關撤退的聲明，起着不利的影響，因為這個聲明可能鼓勵游擊隊。）

同時，參院民主黨領袖曼斯菲爾德上星期讚揚麥克納馬拉有關撤退的看法，並促請政府考慮法國總統戴高樂關於越南中立化的建議。

不過，中立化也有風險。人們可能懷疑地把它當作美國知難而退的一種保全面子的手法。

南越美機損失重
去年被毀七百架
最近又有四架美機被擊落

【據新華社河內二十五日電】據越南南方解放通訊社報道：越南南方游擊隊最近連續擊落四架美國和偽軍的飛機。

一月二十五日，兩架由美國軍官駕駛的飛機在隆和省[illegible]地區的[illegible]時候，地方游擊隊當場擊落了其中的一架。

一月二十八日，美國及其走狗又派出飛機向邊和省新平定、治安、大安、永久等地區投擲化學毒藥，並且出動B二六型轟炸機轟炸。這[illegible]被地方游擊隊用步槍擊中，[illegible]飛行員被擊死。

一月三十一日，美萩省的地方游擊隊還打落敵機兩架，打傷敵機一架。

報道說，在一九六三年全年，南越人民自衞武裝力量共擊落敵機三百四十六架，擊傷三百五十架。這個數字比一九六二年增加了三倍。

南越民軍到處進攻
廣義省民軍十天毀廿六戰略村
富安省殲偽軍一連與較上月殲敵二百餘

【據新華社河內二十五日電】據越南南方解放通訊社報道，南越人民武裝力量和游擊隊[illegible]偽軍，傷敵人[illegible]。

據解放電台報道，廣治省人民武裝力量二月九日[illegible]進攻，經過五十分鐘的戰鬥後，破壞了當地的偽保安隊據點，打死五十五名敵人，打傷八名，俘虜三十二名，其中包括敵軍的連長和這個據的副連長，繳獲各種武器八十五件和許多軍用物資。

據解放通訊社報道，廣義省游擊隊和民兵一月十五日到二十四日十天中，搗毀了敵人二十六個「戰略村」，燒毀敵人十八個據點所。富安省人民武裝力量一月十日打垮了由兩名美國軍官指揮的一連偽軍，殲敵一百二十五人。多樂省人民武裝力量在一月份中同敵人作戰三十六次，殲敵二百八十九名，擊落敵機六架。地方游擊隊也擊斃敵軍三十四名。

報道說，美萩省人民武裝力量一月份也多次出擊，打死敵軍二百六十三人，其中有兩名美國侵略者，打傷一百五十人，俘虜十一人，擊落擊傷敵機四架。這個省的巧頓、周城、米市、和同四個縣的人民還搗毀敵人二十個「戰略村」和統治機構。

據越南通訊社報道，南越偽軍中的一名愛國士兵二月二日燒毀了峴港市附近軍港的一個軍火庫，使倉庫內的近一百噸彈藥發出了驚天動地的爆炸。這名愛國士兵隨後攜帶四枝槍和一批地雷、手榴彈，投向人民。

遠事撫順新建成一座大型煉油車間
這是遼寧撫順石油廠最近建成的一座大型煉油車間。這個車間是中國自己設計和施工的，投入生產以來，各項指標都達到了設計水平。（新華社稿）

古巴航訊

想從經濟上搞垮古巴

三年前，紀者在所寫「美國將搞垮古巴嗎？」一文中說：「美帝對古巴處於既不能動，又不能不動，動輒得咎，不動也得咎的尷尬局面。」

三個月前，美國某個報紙作了一個恰當的解釋。他說：「美國沒有一個總統能夠忍受美國的一個鄰國在古巴建立起一個共產黨政權，也沒有一個總統敢於發動第三次世界大戰。」

這個解釋向我們介紹了兩個事實：

美國妄自尊大輕視別人

第一，美國人由於多年來受到壟斷資本家的愚弄、欺騙、新聞、廣播、電影、電視、學校、教會等的反動宣傳的影響，已經形成了一種大國沙文主義的心理，妄自尊大，輕視別人。因此，視與國隔僅九十英里的古巴——以平等地位對待和為「威脅」，為「恥辱」，為「不能容忍」的。

第二，美國人民對本土受到戰爭威脅是不甘心的。所以當一年多前美國一個民意測驗對古巴公開直接進攻的詢問時，贊成者僅百分之二十一，而反對者則達百分之六十四。

本月初紐約時報駐華盛頓記者賴斯頓在一篇通訊裏說，他認為美國政府對古巴只有三個辦法：第一是全面進攻，他說為那是「談不到」的；第二是封鎖，但他也說那是不可能的；第三是不承認，也不進攻，他說美國政府所採取的正是第三個辦法。

美國為什麼劫古巴漁船？
白嬰

最適當的辭
梓楠

法國老饕嗜三六
偷得狗多終被控
在法庭大讚狗肉美味無比

【路透社法國里爾二十四日電】一名法國廚子因偷狗被法院判罪。他在法庭上說狗肉的美味無比。

西歐六國機構合併
共同市場及煤鋼原子能聯營由共同機構替代
年底前先行初步合併三年內併成單一機構

【法新社布魯塞爾二十五日電】歐洲共同市場「六國」今天同意將他們的三個組織——歐洲共同市場、歐洲原子能聯營、歐洲煤鋼聯營——於一九六七年一月一日完全合併。

美國航機失事
六十餘人死亡
殘骸已在新奧爾良湖中發現

【法新社新奧爾良二十五日電】美國東方航空公司的發言人今天公佈，本公司的一架載有五十八名乘客和七名機員的噴氣式客機失事，殘骸已在新奧爾良湖中發現，機上人員全部死亡。

美又拉攏印度
二億餘美元

乒賽選手手不釋卷
最幼女將年僅十歲
「女少年乒乓球運動員之歌」在武漢流行

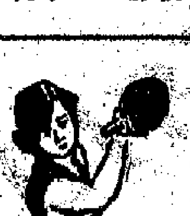

女小將愛看武俠

美國十四歲男童
砍斃七旬女教授

日本大會紛飛
數十萬人受阻

縱橫談
日本人民反對搞「兩個中國」
祝君

郵和五次訪問　法蘭西總統閱錫蘭
中錫友好近兩千年
宋副主席周總理訪錫將揭開兩國關係新頁

【中國新聞社北京二十五日電】中錫和錫蘭友好關係源遠流長。

「紅岩」在日暢銷
重版四次銷數逾廿萬部

【中國新聞社北京二十五日電】東京消息：中國長篇小說「紅岩」在日本受到廣大讀者的熱烈歡迎。

山東海帶大量養殖
產量佔全國三分一

【中國新聞社青島二十五日電】山東沿海大量養殖海帶。

學語文的基本功夫

聖陶

學習語文要練基本功。就寫一篇文章來說，用一個字，用一個詞，寫一個句子，打一個標點，以及全篇的結構組織，全篇的加工修改，這些方面都要做到恰當妥貼。這些方面都得下功夫，都得練成好的習慣。這樣，寫起文章來就很自由，就沒有障礙，能夠從心所欲。培養這些方面的能力，練成好的習慣，就叫練基本功。

學語文的基本功是什麼？大致上說有以下幾方面。

第一，識字寫字。可能有人想，誰還不識字，這個功夫沒有什麼可講的。可是一個字往往有幾個意義，幾種用法，要知道得多些，個個字都用得恰當，識字方面還得下功夫。[illegible]

第二，用字用詞。[illegible]

文采

客氣　放心

賈中

「客氣」，我們現在只作為謙讓有禮貌解，其實這與古書上的客氣完全是兩回事。「客氣」二字最早出現於「左傳」定公八年。杜預說：「客氣非勇」，客氣是一股虛驕自大的氣，並不是真正的勇氣。凡不實在的都可以用客字來形容，如不踏實的智慧為客慧，不是實在定居的為客戶。風塵僕僕人的心內而觀病為客於藏府。所以客氣是要不得的。

孟子說：「收其放心」。放心是追散了的心，也就是思想不集中的心。收其放心也就是說思想流於放蕩，所以必須加以約束控制。我們現在卻把放心作安心不必掛慮講，同一詞而古今涵義不同如此。

李杜齊名

小雅

在唐代詩壇上，以「李杜」並稱的有三，並不限於「李杜文章在，光焰萬丈長」（韓愈）中所指的李白和杜甫。

李白和杜甫在世之後，晚唐詩人李商隱和杜牧也很有名望，被稱為「小李杜」。杜牧遺有「小杜」之稱，以別於「老杜」杜甫。

以上三「李杜」，因為他們在詩歌史上都佔有重要地位，作品傳世的不少，所以為一般讀者所熟知。[illegible]

一樹梅花一放翁

方歌今

宋詞欣賞

[illegible]

——陸游：「卜算子·詠梅」

陸游是位愛梅花草的詩人。他住在有名的梅園——成都那段日子裏，常到各處去遊賞。「花時遍遊諸家園」，[illegible]

文章的內外

林泉

「入乎內，出乎外」，在寫作上頗宜跟這一點。[illegible]

燈

鹿無虞

古人到什麼時代才用燈來照明，是個有趣的問題。[illegible]

阮籍縱酒

韓宗

與嵇康齊名的阮籍，也是魏晉「竹林七賢」之一。[illegible]

最適當的辭

梓楓

文章所以表情達意。[illegible]

說「剪裁」

劉郡

[illegible]

上月出現牙蟲侵襲 新界蔬菜遭受損害

長期乾旱番茄梅菜等均告減產

【本報訊】港府新聞處消息：據林業管理處長助理在最近一期「漁農」中撰文說，[illegible]

廠主冒名召車起貨 騙去銅錠五百餘打

事情終揭露被告四三月

[illegible]

中電建築地盤內 發現百年前古物

【本報訊】據新近一期的「中華電力」消息：[illegible]

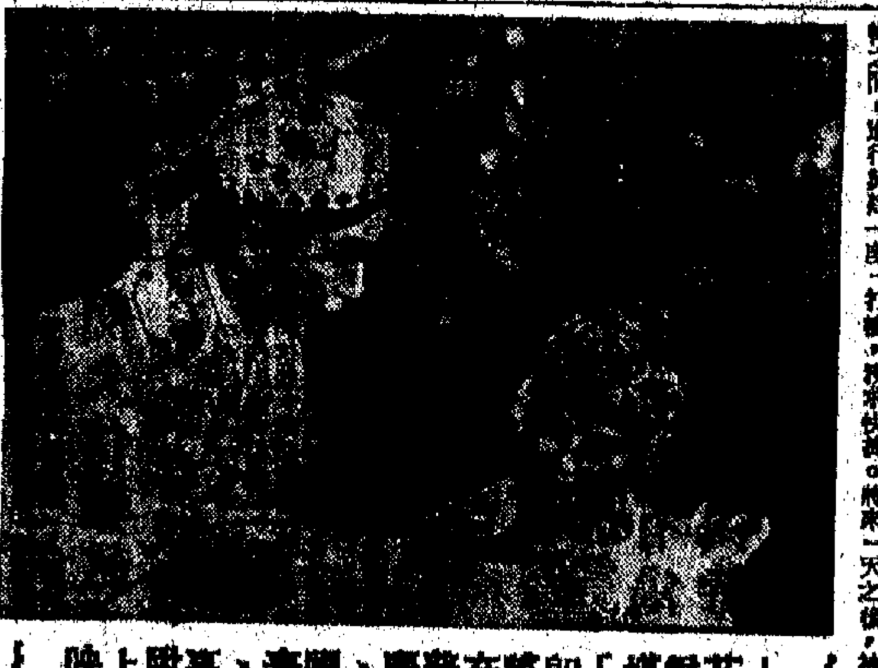

「花鼠媒」即將在普慶、國泰、高陞上映

打金師傅鑲作飾物 竟將金飾舉獅觀圖

【本報訊】廿三歲打金師傅[illegible]

兩宗淋鏹水案昨審

第一庭審訊時下令清堂

[illegible]

當局撲滅蚊蟲 盼建築商合作

【本報訊】港府新聞處消息：市政事務處將於本年三、四月間舉行一項滅蚊運動。[illegible]

打牌小相公 四人起糾紛

警察及時到 被拘上法庭

[illegible]

運水車撞私家車

司機被判罰三百 求情方免吊銷牌照

【本報訊】二月十四日下午一時[illegible]

韓江潮劇團

新演兩齣戲

[illegible]

防火展覽昨日開幕

[illegible]

麗光藝術學校 多位名家任教

[illegible]

古巴政府銳意發展漁業

卡斯特羅總理說：「漁業是我們必須發展的，為了國家的經濟（他的計劃是讓人民多吃魚），而把牛肉多輸出。他估計在一九七〇年漁收業的收入會超過蔗糖等的收入），也為着人民的營養，都是十分重要的。」在過去兩年中，古巴政府很注意發展漁業。[illegible]

富翁飽食遠颺 靚女服毒斃命

曾是一介紅舞孃兩度被藏金屋
三載兩被遺棄憂抑患病以死聞

新聞故事

[illegible]

這個女子究竟為什麼自殺？一度成為一個謎。

但是這個謎底終於在一個巧合的場合中被揭開了。

在女子服毒自殺的那幢大廈內，一天來了一個收賬[illegible]，還往上址收費。他和人談起這個客戶時，說這個女子曾在銅鑼灣天后廟道住過，他特地到[illegible]來收費。這女主[illegible]一樣的身世，由此便揭開了謎幕。

原來，這個女子姓林，芳齡廿[illegible]，據說她臉孔生得很甜，[illegible]，身段勻稱，是一「靚女」一名。四年多前，她是下海，伴舞於[illegible]大舞廳。隨之後，許多舞客慕其艷名，追逐者大不乏人。大約數月後，一個年在五十左右的富翁也加入追逐，並斥用金錢和物質作餌。不久這個女子受不住一再引誘，終於心動，入住富翁在銅鑼灣天后廟道某幢的「金屋」。

這座靚女的「金屋」地方相當大，佈置十分華麗。據說富翁是花了頂手費五千元，另每月租金五百八十元租來的。屋內有三房兩廳，安裝有[illegible]冷氣機、雪櫃、電話等亦一應俱全。同時，富翁還為靚女僱了兩名女傭，專門打理家務。而林女生活這時也過得相當奢侈，每天出門都叫的士或白牌車，從不步行。她所穿衣服也十分講究名貴，幾乎每[illegible]有不同。甚至一雙[illegible]之微，據說也每每價逾百元。根據附近街坊估計，那位富翁大約每月要花一萬元用以豢養。就這樣，林女過着寄籠的生活。

富翁探美稍留即去
久玩生厭棄如敝屣

靚女自從被藏「金屋」後，再也沒有上舞廳伴舞，有如籠中之鳥，任由富翁玩弄；富翁則按月支錢給她，林女也以為這就是幸福的生活了。

據說，豢養靚女的富翁在港島已有兩名妻子，平時還四出買醉尋歡，林之於他，已不知是第幾人了。富翁每次到「金屋」見靚女，都是夜間前來，約[illegible]午夜即去；他每次都有汽車接送，司機則一直佇候於天后廟道上，有時閒中與[illegible]至凌晨三、四時；[illegible]。一年中難得有幾次。據說，每當司機工作超過午夜十二時，他就給予廿元宵夜費；而天后廟道的看更人[illegible]，他也打賞十元。手段闊綽，目的無非為了「方便」。

入住「金屋」約一年後，靚女母親及兩個弟弟、兩個妹妹也相偕搬到上址居住，靚女滿以為全家從此有了依托了。但是好景不常，大約兩年多後，富翁久玩生厭，終於拋棄了她。

靚女幻夢首次破滅曾經吊頸尋死
追於環境再出活動終覓得新相識

再也得不到「金屋」，靚女的幻夢破滅了。受了刺激，但是靚女還沒有覺醒，她只是鑑於沒有人再供錢而感到苦惱，有時傾得不能開解，便整身外出酗酒，經常喝得爛醉回家。有一次，她且瞞家人不備，吊頸自盡，幸被及時發覺，把她從死神的手邊搶救回來。

由於經濟來源斷絕，林終於解僱一個女傭，另外自己又再外出活動，繼續她的[illegible]。

久又與另一個五十歲左右的男子結識了。但是那家有錢。據街坊說，此人經常晚上[illegible]天后廟道會女，有時則自駕「[illegible]」汽車前來。

新歡非富難營華屋
欠租多月靚女出走
金屋又遭遺棄不堪打擊終輕生

由於新相識供應不起，靚女所住的房子已經有數月沒有交租，業主曾經數次追討，但都沒有結果。這時，靚女覺得長此下去不是辦法，便謀一溜了之。約在去年十月間，她把上址用五千元轉頂給人家，自己則在一個黑夜中，只把一些貴重衣物搬走。事後，業主再次上門追租，不見其影，只得把她留在上址的雪櫃及笨重的傢私雜物扣押，作為抵償。

靚女從天后廟道豪居搬出走後，據時遷居在筲箕灣[illegible]，租賃月租數百元。[illegible]

開始時她還勉強可以付租，但支多進少，近來手頭感拮据。而在此同時，與她相識了一年的第二位男子也沒有來找她了。這一來，她又再受一次打擊，心情抑鬱，竟至久積成病，容顏憔悴，終與暮醫生[illegible]。

立法局今舉行會議
新財政預算將提出
港督亦將報告本年度施政計劃

【本報訊】港府一九六四至六五年度財政預算案今日將在立法局會議上提出辯論。會議於下午二時半開始。港督柏立基將發表演說，檢討過去一年來的施政情況及概述本年度的施政方針。財政司郭伯偉將把擬定的六四至六五年度財政收入支出預算草案提出解釋，並動議將該預算案交由遴選小組委員會予以審核。該委員會主席由財政司擔任，成員包括財政司及全體非官守議員。

律政司將在會上動議通過一九六四年英國專利品（實用）（修正）條例。新任教育司[illegible]亦將在會上宣誓就職。

每日耗水量 已近擬定量

【本報訊】港府新聞處：本港每日耗水量，已十分接近三千萬加侖的擬定數量，即每日每人用水六加侖半。

計至前日止，最近之一次四日供水週期內，每日平均耗水三千零七十萬加侖，除約九百萬加侖為各工商行業用水之外，家庭方面每人每日用水計六點七加侖。

昨晨九時，本港存水四十一億零二百萬加侖，計水塘存水三十九億九千三百萬加侖，濟水池存水八千五百萬加侖。

過去廿四小時內，由國內東江引水區得水一千零十萬加侖，由濟水池運回出水一千四百七十萬加侖。

今明氣溫仍低
昨最低45度日內無變化

【本報訊】寒潮徘徊不去，氣溫連日下降。昨天，除中午陽光露面略見溫和外，早晚期間北風呼呼，寒氣刺骨。據預測，今明氣溫仍無多大變化。

本港天文台紀錄，昨天最低氣溫僅為華氏四十五度（即攝氏七點二度），比前天低了近二度。

據廣東氣象台昨天下午發佈低溫及風報告稱：預測今晨廣東省之最低溫度，北部約攝氏三至五度，其中韶關專區北部零至二度，惠陽專區北部一至三度；局部地區有冰凍；本省中部和佛山專區南部四至六度。明晨最低氣溫嶺北不大。

該台又稱，今日汕台專區海面，有六級、最大七級的東北風；惠陽、佛山兩專區海面，北到東北風，六級。

江泓喪母 明日大殮

【本報訊】本港影劇文藝界人士江泓、江[illegible]、雅佳[illegible]的母親[illegible]向這個社會提出控訴。

自殺少婦昨成殮

【本報訊】[illegible]有一個與安眠藥自殺死亡的婦人，已[illegible]。死者名林[illegible]，廿七歲。死者生前[illegible]。

房屋協會發表聲明
荃灣廉屋仍可申請 其他地區暫停辦理
該會近日接獲索表格函突增多

【本報訊】[illegible]

水痘新症廿八宗
一周內傳染病死卅二人

【本報訊】港府新聞處消息：[illegible]

法六模特兒到港
今在瑞興演春裝

【本報訊】法國時裝專家嘉露夫人帶領六位法國著名模特兒，昨天上午乘飛機由馬尼拉到港。

嘉露夫人在機場說，她們這次是到遠東、中東各地作時裝表演旅行。在香港將逗留四天，表演三場。今天在九龍瑞興公司表演時裝；明天在百樂門餐廳表演；廿八日下午五時在「樂園」號郵船表演時裝，晚上在文華酒店舉行晚餐時裝欣賞會。

今、明兩場的時裝表演均由瑞興公司總經理古勝祥主辦，須憑請柬入場。二十八日晚舉行的時裝欣賞會，可向文華酒店預先訂座。

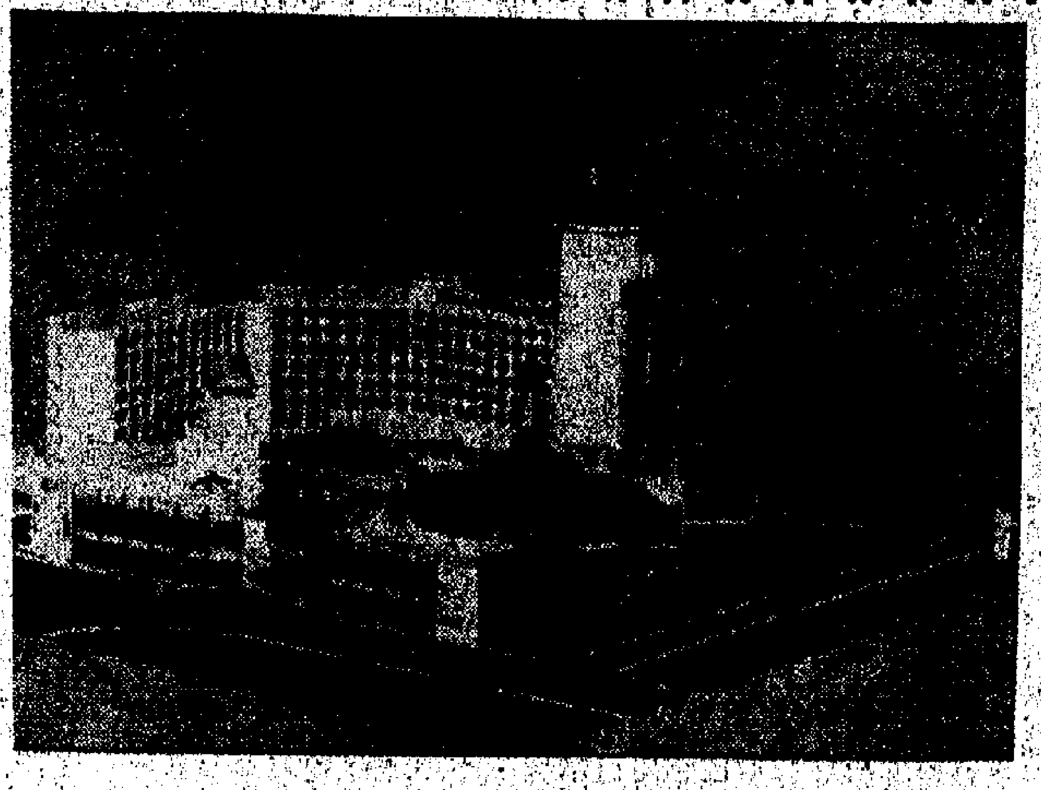

澳門籌建中的一座集酒店與娛樂設備於一身的大廈模型。

澳建酒店娛樂大廈
有房五百餘間由娛樂公司經營

【本報訊】澳門將出現一座規模龐大的酒店，[illegible]千萬元的酒店及娛樂場的綜合性建築物，作為娛樂公司[illegible]。

新酒店將由澳門旅遊娛樂公司興建，定於一九六六年年底完成。[illegible]

中南灣與赤柱冰屋
周五截止租賃申請

【本報訊】[illegible]

五金商命案有疑竇
屍浮碧海款項盡失且頭有傷痕
警方昨尋訪曾與死者同行男子

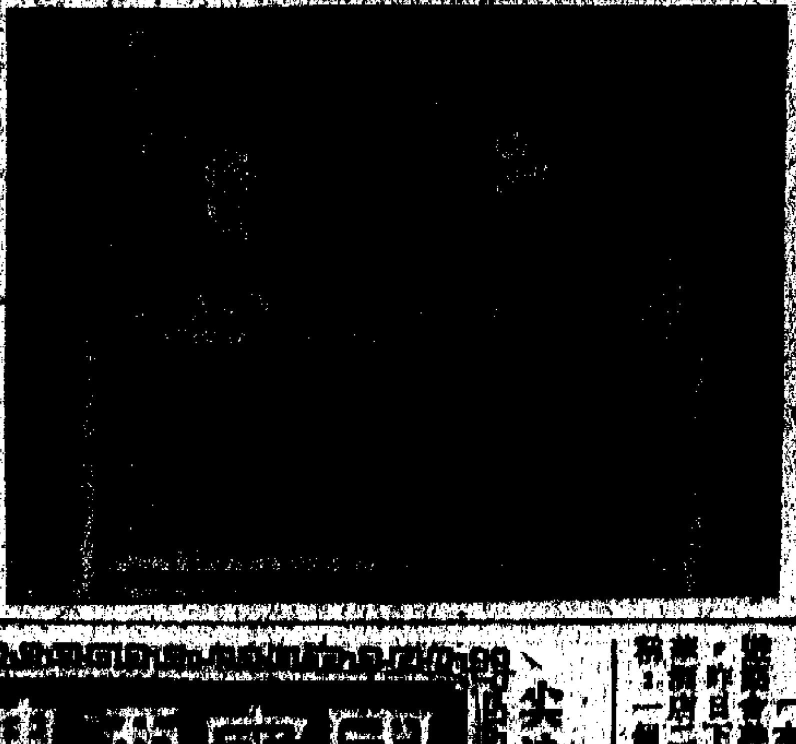

【本報訊】[illegible]

閨夫[illegible] 女傭[illegible]

[illegible]

洋幫辦被停職
當局證實曾接受紀律性調查

【本報訊】最近，警務處一名高級人員被令停職後，又有一名外籍警務人員被令停職。此事已獲港府新聞處發言人證實。

港府新聞處發言人昨天說，外傳兩個英籍幫辦被令停職之說是不確實的，因為只有一個英籍幫辦是在本月內接受紀律性調查而暫時停職。據傳說，被停職的幫辦是在九龍黃大仙警署任職的。

燒焊遺禍 躉船火警

【本報訊】停泊在大角咀[illegible]的躉船「英權四號」，[illegible]

邵維銘屍體發現線索

【本報訊】[illegible]

巴黎[illegible]美容[illegible]
電話：77263[illegible]
歡迎參觀 一律[illegible]
專門改造 人體各部

法國「百事吉」拔蘭地
世界名牌 豪華佳品
"★★★三星"
"拿破崙"
"特醇酒"
總代理：和源洋行
統七道打達
電話 20136 36361 33246

尖沙咀 國賓酒樓
名菜 宴會
正宗粵菜
第一流[illegible]
[illegible]

婦兒內科中醫 鍾鏞
[illegible]

澳門[illegible]有限公司
[illegible]

五邑總會大會力興學
建英文中學柴灣學校及託兒所
張玉麟昨天在團拜中有此報告

【本報訊】五邑工商總會，昨日下午六時，在月宮酒樓舉行創會四十三周年紀念、徵求預選典禮、會員春節聯歡大會。大會由正副理事長張玉麟、陳錫乾、陳子民，總副監事郭北泉、黃錦安、伍尚倡、吳炎培、司徒浩主持。該會永遠名譽會長利銘澤主持頒獎典禮，華民政務司何薦璣致詞。各界來賓及該會名譽會長、顧問、當屆職員、男女會員、同鄉親友等參加者達千餘人。

徵求獎者計有（包括團隊、個人、人數等項）冠軍張玉麟、黃永楠、何鈞甜、鄺達願、亞軍陳錫乾、陳子民、李鑾、李兆榮、季軍伍子勝、陳達三、李達人、黃紹新、劉瑞就、優勝獎司徒浩、張鐵濤、利樹濤、譚耀光、鄭光濱、何對傑、馬國動、伍挺揚、何欽泉、蔡炳、尹民、司徒琚、甄煥常、伍樹衡、吳耐培、蘇家有、戴天嗣、黃一平、黃兆遨、周澤鋼、黃耀樑等。

理事長張玉麟報告會務稱：

「㈠徵求會員：本會每年均舉行徵求會員，皆在號召鄉里入會，增強新生力量，俾集中人力財力，推進社會福利。

「㈡興建英文中學：該校校址已購當局撥出天后廟道五萬餘方尺公地一段，去年十月接管，經委託邑人司徒惠則師設計圖則，現已進行拓展地盤，與建工程不日可以開始。建校經費預算二百餘萬元，除向政府補助外，其餘不足之數，由張觀翔堂認捐，擬定名張觀翔英文中學，以為紀念。

「㈢擴辦柴灣區學校：為利便香港區會員子弟及貧苦學童就學，將增辦柴灣區學校一所，定名為本會第二小學，今年秋間將可開學，收容學童數千名。經常費由港府津貼，開辦費業已獲得本會熱心人士馮秉芬、馮秉華、張鐵濤、顏述渠、余松、曾擇禮、鄭樹榮、陳啓麟、司徒浩、陳錫乾諸位與本人分別認捐。

「㈣增辦託兒所：本會曾開辦託兒所，容託兒名額二百名，每名每月收費二十元，本月一日接管，現已進行籌備，着手裝修。第二所設於去年十二月一日開辦，收容託兒名額仍定二百名。

「㈤購置香港區會址：決定購置香港軒尼詩道灣港大廈五樓A座至E座一連五單位，為港區新會所。樓價及裝修費約需港幣三十餘萬元，已交定銀十二萬八千元。不敷之數，成立專捐委員會，擬定捐款獎勵辦法，分向本港及海外募捐。」

金鳳越劇團再次公演

金鳳越劇團定三月一日再次在大會堂公開演出。節目中有一齣「春燕樓會」由長城著名越劇小生南薔及于青園合演。

建造商會建新會所
伍永康昨表示資金問題已解決

【本報訊】香港建造商會，昨日下午八時，在灣仔英京酒家舉行會員大會及春節聯歡，到有來賓及同人千餘人，情況熱鬧。該會會長伍永康、（副）車炳榮、余松、永遠監事何耀光、鄭顯仁、鍾熙記、黃天送、潘約翰、余燮、羅振球、關梅、理事周炳常、鄭謀操、余金、鄭庚年、吳[illegible]、多[illegible]、林[illegible]泰、周有、曾瑞有、黎靜、潘友瑋、楊[illegible]、鍾玉興、陳德潮、鐘[illegible]、蘇炳光、袁少鑾、葉正平、屈武圻、夏傑榮、曹正爐、張鐵濤、盧[illegible]、司徒居、余宏、陳炳銘、盧明、馮吉堂、關齊、石江、鄭拔萃、尹裕、何[illegible]、邱惠徽、林永年等均擔任款接。

晚上八時先開會員大會，主席伍永康致開會詞，他透露亞洲及西太平洋營造商會國際聯會，將於一九六五年輪值香港區建造商會任第六屆大會會長，主持在香港開第六屆大會。該時東南亞及南太平洋一帶會員國家代表團，定必蜂湧來港參加。伍永康透露該會建新會所計劃已就緒，資金問題亦因英泥廠商、材公司之助，順利解決。劉華雄由司庫曾順協常報告過去一年來會務，司庫報告一九六三年財政收支年結、及一九六四年預算。旋由副會長車炳榮致閉幕詞，禮成。舉行聚餐及聯歡，席開百席，有導演、抽獎助興。獎品人手一份，並有特獎數十個。

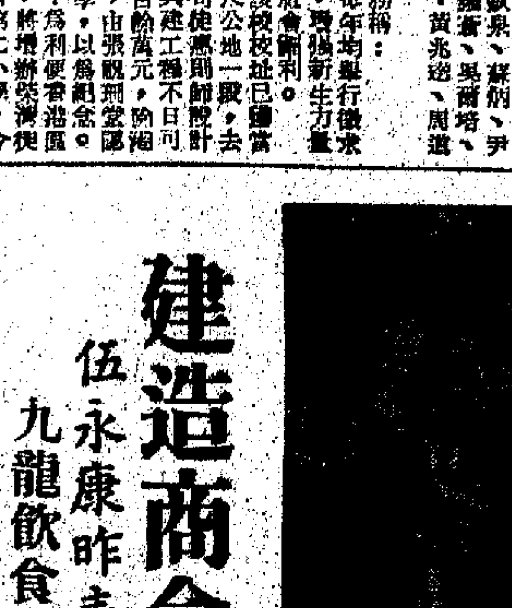

建造商會春節聯歡

圖為該會會長伍永康（右）、伍永康（中）及秘書陳炳常合照。

九龍飲食業總會金飾商會今明聯歡

席間，恭賀發財之聲不絕，餘興節目直至夜深始散。

【本報訊】九龍飲食業總商會今日下午六時，在瓊華酒樓舉行會員同業春節聯歡會。會員參加全部免費；同業友好參加者每券十五元。參加者均贈禮物一份，另設特獎。

【本報訊】九龍珠石玉器金銀首飾業商會明日下午七時，在高陞[illegible]

鮮魚總會新舊職員
昨舉行交接儀式

【本報訊】港九鮮魚行總會，昨在會內舉行新舊任職員交代及新春團拜禮，同時頒發上屆職員勤勞獎章。到有新舊任正副理監事長黃彌、謝潤、鄧金、王茂昌、鄭吉昌、鄧金及各部門主任等。

又，鮮魚行青山灣魚類介業買手會，昨在青山龍泉酒家舉行團拜聯歡。

孔教大成中學開幕
將可收容中小學生兩千餘人

【本報訊】香港孔教學院大成中學昨日下午三時半舉行開幕典禮，由行政立法兩局議員利銘澤主持揭幕。

到有來賓、會董、全校員生二千餘人。開會時，全體向孔子聖行三鞠躬禮，主席黃允畋致開會詞，報告該院之創立及該中學籌建經過，並指出政府撥地及各界助資，全部建築費用約一百二十萬元。校舍樓高五層，設有中學部及上、下午小學部，共可收容中小學生二千餘人。該校擬為英文制中學，但對中國文學教學重視。[illegible]利銘澤致詞，[illegible]大成至聖孔子之[illegible]，[illegible]禮成後，來賓在各室參觀，最後舉行酒會。

給音樂節參賽者
——向年輕的音樂演奏者提供一些備忘
楚木林

一年一度香港學校音樂節廿八日便開始進行了。這是香港音樂活動的一件大事。這個比賽節目一天比一天多，不少優秀的青年音樂演奏者將在這一段比賽日子裏，呈現了他們所下過的心血，也同樣地在比賽中結出果實。在這裏，讓我們預祝這些愛好音樂的年青人們，向他們的老師們預祝，祝賀他們都能夠爭取到更好的、更美滿的成績。

中國民族樂器演奏參加者多過前三次

今年的音樂節比賽項目和往年一樣，似乎沒有新的項目出現。在這些項目中，鋼琴比賽各項目的人數，仍然是佔第一位，其他各比賽項目的參加者，沒有多大的出入。但是，這一次的中國樂器演奏項目，參加人數卻比以往三次都多，說明了中國民族樂器的演奏受到一般年青人所重視。同時，在特選的一位作曲家這一項內選中了波蘭的大師蕭邦，而且比賽曲目是任選一首「圓舞曲」和「馬祖卡」舞曲，因而這一項的參加者是比以往更多了。而且在比賽中還要選幾位優勝者再作決賽，這又是和以往的比賽有點不同。也可以說，這一項較為公平一點的比賽辦法。

這幾天來，相信參加比賽的年青人們正在緊鑼密鼓地準備了。在這裏，就以往的一些比賽情況，向年青人們提供一些事前和比賽時的備忘，希望對他們有點小小的幫助。

注意評判員的要求 瞭解實地掌握特色

這一次的評判員仍是以阿姆斯特朗、佛力、韋文和黃昌耀四位擔任。這一次主要的管樂部份評判員，阿姆斯特朗的年紀較大，好像在總體上沒有依力、韋文那麼嚴格，這點是要留意的。依照一九六二年的評判標準，評判員對作曲家的特點和風格、對樂器的特點和音色似乎有很高的要求。在一些小提琴奏鳴曲、鋼琴二重奏和鋼琴協奏這幾個項目中，評判員很重視二人的合作協調；在合唱，尤其是小孩子的合唱，評判員對指揮的動作和關係也很重視；在中國樂器方面，評判員的着力點是基本功的練習。記得上次的「雞」一項目比賽時，第一名的特點還是腳踏實地，表現得異常樸素。

這些，參加比賽的年青人是要注意的。今年的鋼琴奏鳴曲組似乎沒有上次那麼多人。可是，特選作曲家組知有七十三人之多，雖然蕭邦的作品對學習鋼琴的年青人來說是非常熟悉，我想，如果依照能夠掌握作曲家的風格和特色這點來說，波蘭的女鋼琴家依莎諾．史美諾衛斯卡和法國鋼琴家科托（Cortot）的唱片，是可以作為參考的資料，特別是後者出版的樂曲演奏唱片，也可作為參考。

合唱不要放聲大叫 指揮避免動作誇大

中國作曲家組的鋼琴項目，選獎實貨的仍有八位之多。這首樂曲，無疑是有它的特點和優異的效果，因而這幾年來得獎的人都是演奏這首樂曲。在演奏時，注意一下樂曲中的輕快、生動的表現，是有好處的。中國唱片有一張七十八轉的「寶蓮燈」出版，這可以說是唯一的借鏡了。

奏鳴曲組每年都是自選具多努的奏鳴曲第一樂章。今年參加的有四十七人，分下午及晚上舉行。選奏作品第七十八號的佔多數。這首比賽的分數常常是非常接近的，而且參加的年青人表現得也確實不錯。這一項目參考資料最多，像符拉迪米爾．阿殊肯納西、克萊夫和保羅．巴都拉斯郡唐達的唱片都是出色的演奏，比賽前聽一聽，是有一定的幫助。

合唱這一項目比較複雜。依照以前的評判標準來說，聲部的均衡和音色是先決的條件。評判員對這兩點非常重視。一般選擇用了英國約翰．修斯的合唱法。但是，切不要令孩子們過份地緊張，以前阿姆斯特朗時期曾經着重地指出這一點，並作過示範。他的表演，被想老師們最要注意一下的。同時在指揮手法上，盡可能避免一些過份誇大的動作，主要還是令孩子們怎樣才能注意你的指示。

臨場比賽避免緊張 信任老師可加強信心

在臨場比賽時，參加的人大概都有一些緊張了。我想，如果準備得充份的話，是應該有信心的，有信心就不會緊張和在比賽中出錯。可能評判員在現場會向你提出演奏的樂曲某一段不用重複，以前就有遇過這種做法。要注意評判員的吩咐，抑或開始時的命令，往常演奏前和結束時的一行禮。英文總得不太懂的人，最好能帶一位懂得英文的朋友一齊進場，那可以給你作臨時的翻譯。如果你仍聽不懂時，你可以問問坐在評判員旁邊的助理員，他們也會給你作解釋。比賽項目結束後，可以去會場向評判員拿分數紙，那裏有評判員對你的評語。這些問題看來是細節，但是，能夠留意一下，是有好處的。

參加比賽的年青人們，希望能絕對信任教導你的老師，他會給你無限的信心；雖然也許得不到獎，那是有很多因素存在的。只要你實不斷地學習，機會還是很多。可能明年第一名就是你了。

在這裏，再一次地向你們預祝，希望在決賽和得獎的音樂會中，聽到你成功的演奏。

音樂節評判員
卡力士頓抵港

【本報訊】英國著名音樂教育家哈勞特．卡力士頓夫人，昨天下午三時五十分，乘英航班機由倫敦經仰光抵港。

卡力士頓是香港第十六屆校際音樂節執行委員會由英國敦聘來港擔任評判的四位音樂家之一。他將任鋼琴、合唱等項目的評判。

卡力士頓畢生從事音樂教育，於一九一四年至一九四〇年擔任漢彌學校音樂教授，並由一九一九年起至一九六〇年間在英國皇家音樂學院執教。校際音樂節執行委員會秘書丹尼爾．柏和法蘭明夫人等，昨在機場迎接。

潮僑三樓全體會明天舉行春節聯歡宴會。同時並有歌樂演奏助興。

慈雲山及觀塘會明天均有慶祝會

【本報訊】九龍慈雲山觀塘等區明日（[illegible]

新興同鄉會新所
明舉行啟鑰儀式

【本報訊】新興同鄉會明日下午四時，舉行自置新會所落成開幕典禮，請華民司李子[illegible]主持啟鑰。是晚在英京酒家四樓，舉行慶祝及聯歡。

三藩市九月開商展
港貨將設攤位陳列
參展廠家可向廠商會等洽談

【本報訊】港府新聞處昨日宣佈：本港商品參加美國西部各州之以於九月在美國舉行之僑來自北美西部各州之買家參觀。

港府發言人昨日在港工商業諮詢委員會所設立、由應利家任主席之小組委員會，已經決定本港參加九月十日至廿日在三藩市舉行之美國國際貿易展覽會之計劃。

該小組委員會之委員包括利榮森（副主席）、李治、黃克競、林燊、李寶椿等。他們分別代表香港總商會、中華廠商會、香港工業總會及工商業管理處。

本港之展覽品將以小型之精尖陳列方式展出，及設有一個由港府主持之商業資料室；本港旅遊協會亦設有一個攤位；另設有商品攤位多個，以便本港商行及廠商陳列其產品及進行交易。

現已訂定兩個地點為六千三百方呎。三個攤位之相連攤位，面積業團體，在農曆新年前已開始向他們之會員兜號探詢，是否願參加此展覽。

在該委員會最近之一次會議中，而當室行考慮接納申請之最後截止日期。

參展廠家可向廠商會等洽談，或與其中一位之委員接洽，並可隨時向出其貨品者，仍可申請，他們將會樂意供應資料。

孔教大成中學昨開幕

（圖為黃允畋致詞）

慈教靈會明日

【本報訊】慈教靈會，以上元日由新春團拜將在新正十五及十六日一連兩晚，在會所舉行元宵聯歡會，及聯歡晚會。

慈教靈會同人，將在農曆正月十五（上元）日下午八時，主持人禮請高士善佛上賞前佛，特請山妙勤法師主領，該山會眾及男女居士，均參加慶祝元宵佛誕男女善信拜懺。

交通安全區志賢將到各坊會演講

【本報訊】港府新聞處消息：負責交通安全事務之警官區志賢，將由本星期四起，在九龍各街坊會向街坊區居民作一連串演講，此乃交通安全教育工作之一部份。

區志賢將於是日下午七時半，先在大坑西及大坑東居民演講。三月五日（星期四）下午七時半，他則在荔枝角街坊福利會，向荔枝角街民眾居民演講。他並將於近期內訪問其他徙置區之街坊會。

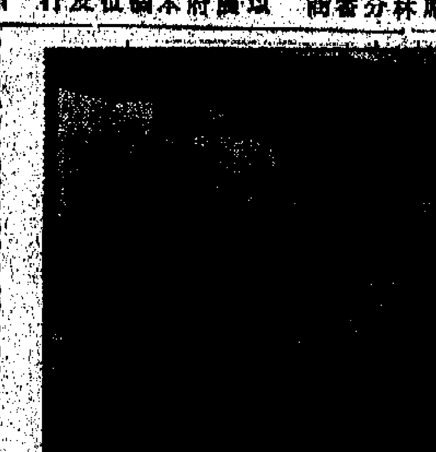

新界新聞

長洲北帝廟宇球場
明天舉行揭幕禮

▲長洲北帝廟球場明日下午二時四十五分舉行揭幕典禮，請新界民政署副署長[illegible]主持。長洲鄉會屆時將有多人[illegible]前往。該場是日下午一時半由長洲小巴[illegible]長洲，下午四時二十分由長洲小輪[illegible]。是日適為農曆正月十五日元宵節，地方人士在該日例會慶賀祝會，鑄設花燈。

北帝廟球場面積約三萬餘尺，中心建有一小型足球場及一籃球場，兩側有爬滑梯之園圃。此頭設備可以發動，平時可供青年兒童作為運動場所，遇有節慶演戲，則供搭棚，必要時則作為直升機場。

各區塘魚續凍死
其中多屬鯪魚 鯇鯉等尚可

▲錦田新界氣溫驟降，比前九更為寒冷，各區塘水魚續被凍死者頗有發現。據稱，本來在四十多度氣溫下未算寒冷，過去在同等溫度下，魚兒冷死者頗少。但由於去年天旱關係，各魚塘塘水乾低，在驟冷之下，魚兒難以躲避，故易被凍死。鯪魚與水深較之大，則魚兒最易在水中凍死。新界各處魚塘，魚苗業中損失頗為嚴重，損失數字目前尚無統計。各魚塘待日被凍死之魚兒，均以不能耐寒之土鯪魚為多，鯇魚、鯉魚等較少。

嶼南鄉委會昨團拜

新界嶼南鄉事委員會去年因事未有舉辦，各鄉代表已商議不舉人文慶祝。[illegible]各鄉主義不同意遷天。至於鄉事山[illegible]，日來亦因[illegible]影響步不出南[illegible]。

▲大嶼山南區鄉事委員會昨在其鄉會所舉行新春團拜，到有鄉代表[illegible]正副主席[illegible]及各鄉代表黃[illegible]、[illegible]、何北[illegible]、[illegible]九、[illegible]、[illegible]、張[illegible]等。主席[illegible]致詞。

南約鄉首腦會暫停

▲南約理民府每月舉行一次之鄉會首腦會議，以往在星期三舉行，本月份因春節新年，故暫停開。下月份則因各鄉事會舉行改選，亦暫停一次，待四月份始行恢復。

今日廣播與電視

香港中台

七時時代曲。八時半粵曲。九時四十六分[illegible]點播。十時[illegible]聽歌[illegible]。十一時半伙頭大將軍。十二時故事「[illegible]秋林殺火令」。一時半[illegible]。三十分「情場遊戲記」。一時京劇[illegible]記之哭靈、法場、祭靈（張[illegible]）。二時半粵曲。三十分粵曲及時代曲。四時南音。三十五分[illegible]新聞[illegible]。五時十五分古今中外。四十五分中國西曲。六時半粵曲。七時[illegible]新聞。九時四十五分時代曲。十時中國文化講座。十一時十五分時代曲。十一時三十分粵曲。

商業一台

七時卅五分時代曲。八時十五分粵曲。卅分升中學指導（[illegible]）。九時半[illegible]。十時半[illegible]女性[illegible]。十一時二十分時代曲點唱。卅分小說「多情月老」。十二時時代曲。卅分小說「[illegible]」。一時[illegible]點唱。卅分電影故事「如來神掌」。二時[illegible]小說「五鼠鬧東京」。卅分時代曲。卅分粵曲。三時粵曲。四時時代曲。卅分[illegible]。五時[illegible]心聲。卅分兒童節目。六時〇五分天才[illegible]。七時半[illegible]。八時小說。卅分[illegible]。九時十五分[illegible]。十時小說「[illegible]記」。十一時大丈夫日記。卅分電影故事「[illegible]男女女」。十一時小說。

商業二台

七時半時代曲。八時十五分[illegible]。九時[illegible]。

麗的銀台

七時四十五分粵曲。八時半粵曲點唱。九時卅分粵曲。十時半時代曲。十一時粵曲點唱。十二時半時代曲點唱。一時半粵劇「[illegible]」。三時卅五分時代曲。四時七俠五義之[illegible]。五時半升中會考指導（[illegible]）。六時零五分粵曲。[illegible]。七時時代曲。卅分小說「女人與女特務」。八時卅分[illegible]。九時粵曲。十時故事。十一時二十五分[illegible]。

麗的金台

七時十五分[illegible]。九時半[illegible]。卅分時代曲。十時[illegible]。十一時[illegible]。卅分[illegible]。一時[illegible]。二時[illegible]。卅分京劇。十二時卅分[illegible]。二時半時代曲。

中文電視

七時[illegible]。二分[illegible]。十五分[illegible]。四十五分[illegible]。八時[illegible]。九時[illegible]。三十分[illegible]。十一時十五分[illegible]。

澳門綠邨

七時十五分[illegible]。八時十五分[illegible]。九時[illegible]。十時半[illegible]。十一時[illegible]。十二時[illegible]。三十分小說。一時[illegible]。二時[illegible]。三時[illegible]。四時[illegible]。五時時代曲。六時[illegible]。七時小說。八時世界名著。九時半時代曲。十時小說。十一時[illegible]。

訃告

江母王太夫人 痛於一九六四年二月廿五日下午四時三十分壽終九龍[illegible]，享壽七十有二歲，擇於二月廿七日下午三時大殮在[illegible]

孤哀子 江[illegible] 女 [illegible]

治喪處九龍殯儀館 電話八〇九六一九八〇一八三三五一六

菲商來單訂春幫貨

扯購以經常銷去貨品佔數較多
馬尼拉華僑區大火後影響銷路
非杧果提早來港售價比前低落

【本報訊】馬尼拉華僑區火災影響下，來自菲律賓市場的春幫訂單，據南北行商業界稱，菲律賓商人最近幾天已陸續來港訂購，所訂貨品有大小五金、汽車零件與海味雜貨等經常銷售的貨品。本來目前市場各貨存底不多，菲商訂購的貨物，除了一般常銷貨品之外，據說，最近馬尼拉華僑區發生大火災，影響當地入口商訂購貨物，因為去馬尼拉的貨物中，有一部分是供應當地華僑商店的，同時有些訂客亦為當地華僑，所以在火災影響之下，大家對於向港採訂新貨的興趣不無減低。

菲律賓土產中的杧果，菲杧貨最近開始運來銷售。今年菲杧果銷來時間比往年提早，因為來貨過早，未能售得好價，目前市價只售三十餘元一簍，往年同期來貨售價在五十元以上，比對之下已顯得低落了許多。

新訂價仍少變動
港商補訂歐日紙張
外客依然甚少來港扯購

【本報訊】春節過後，商人補訂紙張復轉活躍，歐、日紙張訂價均告平定。通日來，紙張本地市銷生意仍旺盛，外銷生意一蹶不振。

最近數天，商人向北歐和日本補訂紙張頗多，紙張訂價仍多告平定，個別紙價則略為堅挺。據紙商說，今年日本多種紙張輸港數量比前略為減少，因而港商囤積均很放心。日本道林紙每噸C.I.F.香港為八十二英鎊。

新聞紙為三十五英鎊；玻璃紙每令為六十五先令。

近日紙商訂入較為大宗的紙張有瑞典赤皮紙，每噸C.I.F.香港為七十一英鎊十先令，瑞典白牛皮紙每噸為八十二英鎊，盒咭紙每噸為七十七英鎊至七十九英鎊，上述貨品現在落單，三、四月份便可付船。

又訊：新聞紙，紙張本地市銷生意暢旺，因本地廠商多趁機扯購印刷紙和包裝紙應用。就近日成出數為大宗的有白報紙、道林紙、赤、白雞皮紙，盒咭紙及黃板紙等，市價多成定，瑞典二百四十磅盒咭紙每令成一百四十元至一百四十五元之間，瑞典四十八磅赤雞皮紙

最近紙張外銷生意仍一蹶不振，均無外客簿行。據紙商說，今年紙張來貨生意似將比去年同期為淡，因此，目前不少商人仍多集中精神做本地市銷生意。

每令成二十八元；白雞皮紙成三十一元，內地馬頭牌黃板紙每噸成三百八十元，台灣黃板紙成四百一十元。

日本綿頭巾
外銷數千打

【本報訊】日本綿頭巾大量成出仍多，近日除本地捐販和零售百貨商人陸續扯購外，南洋辦莊商人亦扯去數千打。

連日成盤較為活躍的日本綿頭巾，仍以藻色薄身綿巾（可稱紗巾）和印花綿巾為主，成出的貨式以每打十二元至十五元之間的為最多

港貨輸法續進展
去年比前年增二成半
目前輸去貨類比較分散

【本報訊】去年香港對法國的出口貿易，繼續有些進展。

據統計，去年香港輸法的出口貿易仍比前年增加二成半。現時香港製品輸往法國，均可自由入口。

華港貨輸往法國的貨品，品為打火機、燈泡、搪瓷等。如今港商來往的貨品以服裝等居多，法國商人亦有來港訂購。但以往法國受港貨的補償品，則法國市場較多年

無法控制貨價。

去年法國貨輸港的數量，約出港貨以上的品類，以法國輸港的貨物，以汽車、肥田料、化工原料、機器、化粧品等較為大宗。現在新向香港市場推銷的法國貨，還有牛奶、奶類、罐頭食品、打火機等。法國貨在東南亞推銷的和香港、菲律賓、新加坡等地，現在均已成為法國重點市場。

瑞典工業生產
去年增百分二

【本報訊】據瑞典統計局消息，去年瑞典的工業生產，比一九六二年增加百分之二多一點。其中以最後四個月增長得較顯著，計十二月份比前年同月增加百分之七。

以去年與前年相比，生產資料產量增加百分之一，消費品生產則增百分之四。但據勞工業產百分之五。

紙張增產百分之四，紙業減少百分之四。六二年減少百分之一，業的就業人數，比一九六二年減少百分之一。

進口押匯平淡

經銀行開信用證甚少
向銀行贖單者亦疏落

【本報訊】據銀行界人士說，近旬來進口押匯業務比較平淡，新開信用證及贖單提貨均顯得稀落。銀行方面的人士解釋，現在進口押匯生意一直都比較淡靜，主要原因是：一方面商人各行業在新正後才先後開市不久，好些商人習慣在元宵（正月十五日）之後才着手訂貨，於是在這段時期仍多數忙於拜年，較少到銀行開信用證去訂貨；另方面目前與未大量訂購貨物之時，而秋冬貨的補訂又已進入尾聲，所以近期來進口押匯生意比較清淡。據預料，過了元宵之後，各行業訂貨才會逐步增多。

至於贖單提貨方面，近來也是比較靜，因為準備於上市的冷天貨早已提取，而前些時運來的熱天貨又未到旺市之時，一般貨商也不急於提貨。

紅磚吃香

【本報訊】近四天內，新界紅磚上市減少，來貨頗為吃香，市價均堅定。

據商人說，目前天雨影響，新界紅磚廠生產減少，故影響到來貨因而減少上市量，因而造成行情上漲，每千塊升價，但各批貨物運港後均即告銷售，大幅價與去歲價格相同。

米市又轉靜
正盤成約三千包

【本報訊】由於實盤方面都比前轉靜，故昨日食米大盤交投稀落，正盤成出不過三千包，成價無大起落。

昨日正式開盤的入口米商只得六家，據悉其中十五宗略有迭跌。的食米二十宗，實數對先後扯去內地米約二千包，另外吸去泰米一千包，合共成交三千包左右。

內地米每擔成價：絲苗五十八元四毫至六十元五毫，蕾占六十三元，油占五十七元。天津米六十五元。

泰米每擔成價：黃三八蕾米五十四元五毫。資玉新米五十二元，新米四十一元，原粒白米四十一元，黃絲米三十八元八毫，白米（按）三十三元，蕾米三十八元，黃粘米三十三元，新米三十元六毫。青金瓜新米五十三元五。

經濟新聞

受星洲跌風影響
港糖價再下跌
太古砂糖牌價未改變

【本報訊】據糖商說：日新加坡糖市掀起大跌風，影響到港市亦日見沉淡。

新加坡砂糖市價，昨已跌至每擔三十八至三十九元，即比香港糖價還低。原因是以前新加坡商向台灣訂入的七千餘噸砂糖，本月底將運到沖港，現在當地商人在淡市之際低價拋售，故造成售價大跌。星商原來的進貨成本為每噸九十三鎊，現在賣出每噸要損失十八鎊，情況非常嚴重。

昨日香港糖價再跌。據花糖有小量成出，價分每擔八十元、八十元五毫和八十一元。台十一元。目前由於淡市，台灣砂糖無成交。倫敦原糖現貨金价每噸七十九點五鎊，三月期貨為七十七點二鎊，太古砂糖價無改變。

紗K金軟

【本報訊】昨日紗市反覆趨疲，K金價

收市價：七五，比上日收市價高了〇·二五，此為全日最高價；旋即反覆回落，跌至五七三·五為全日最低價。上午收市價七三·六二五；下午收市五七三·五二五，以後價位一直無甚起落，直至收盤仍為五七三·一二五。低息力滿。交收二五萬元。

港幣開市五七四·五，收市五七四·六二五。金單亦升爲五七四。

由於外電報道倫敦的錄英鎊匯價為二·七八六五，因此相對的把美匯價強起，美鈔市亦被牽動；但以低息增大，有利空頭，故鈔市又未能過份奮好，只是穩穩狀態。

K金開市二五一·二五，收市二五一·二五；最高開市價，最低收市價。息價平穩。牌下交收一千四百兩。

加稅問題仍有影響
股市昨早呆晚轉活
置地兩燈油蔴地等成交較多

【本報訊】昨日上、下午股市轉變很大，一句話說是上午市情呆滯，下午交投暢旺。上午股價呆企，下午股價上升。因此，上午成交總值只得四十四萬元，下午成交達一百七十八萬元，全日共值二百二十二萬元。

昨日上午有成交的股票只得十二種，到下午增為三十種。置地上午成交只得六百多份，下午卻有七千三百份成交，為上午的十多倍。此外，港燈、九燈、油蔴地、置地、怡和、電車、青洲、中華、天星、牛奶等，都是下午成交比上午熱鬧。

昨日市場中有較多人認為，港府今天將不會提出加稅的議案，雖然他們的這種估計，是沒有什麼事實根據的。但人們恐怕港府會加稅，也同樣沒有什麼事實根據，只是「估估吓」而已。由於有較多人這樣看法，因此出價較低便少人拋出了。昨日上午交投特少，跟人們認為市價太低，不肯拋售有關。到下午，有多種股價回升，因此交投轉盛。

據行內人說，今日股市實質仍可能比較好，原因立法會議在下午召開，是否加稅問題將有定案。在此之前，人們多半會抱觀望態度，將會影響交投。如果會中沒有加稅的議案提出，明日股價可能回升。

股市行情表（單位：港元）

股名	成交價	比前日漲跌價	成交股數
匯豐	358	—	460
聯合企業	8.1	—	9,000
萬國企業	16.5	—	1,000
會德豐	15.1	—	1,500
黃埔	43	—	400
均益倉	24.6	+0.100	225
大酒店	80	+0.500	4,750
置地	74.5/75	+0.500	7,950
信託	1.8	—	29,250
電車	38.5	—	1,000
中巴	60.5	—	50
九巴	58.5	—	40
油蔴地	113/114	+1.000	1,000
九燈	30/29.9/29.8	—	3,700
港燈	33/33.25	+0.250	10,200
電話	32/31.75/32.25/32	—	8,713
電話新股	31	—	1,125
煤氣	15/14.9	—	770
怡和	10.8/10.9/11	+0.200	8,600
英泥	77	—	100
牛奶	39/39.25	+0.250	2,100
渣卡佛	24/24.1	—0.100	651
會德豐廠	4.7	—0.050	1,000
南洋	7.7	—	4,000
聯合橡膠	3.75/3.725	—	1,500
粵海	57	—	1,000
公和祥	1.5	—	2,000
城市	7.4/7.45	—	6,863
大新	5.9	—0.050	1,300
永安	185	+5.000	50

註：「漲跌價」係指與前日收市價的比較。

豆油生油市情背馳
美豆油近日市價逐步低落
非洲及印度生油卻漸回升
預料背馳趨勢仍繼續發展

【本報訊】春節開市以來，本港的豆油與花生油市情背道而馳，前者的價格低落，後者的價格上升。據預料，這兩種截然不同的市勢，在最近期內會繼續發展。

美國豆油現貨一百餘二百噸，淨油價格每擔跌破八十元。這宗低價吸引了些商人，使一部分油莊的心理受到影響。

昨天，行上另有美國豆油現貨十五噸成出，每擔價僅八十元。據商人透露，這種價格，如果市情好，遠期在下一個月，美國豆油的售價每擔八十元。但是，美豆油的價格可能會一再下跌。因為近來本港市場的美國豆油市況，去年的價格就受影響了。

由於一些美國豆油期內的市情，會影響本港豆油價格，目前美國豆油存貨約三千噸，這一個月內本港的美國豆油存貨約多一千噸，加上本港一些商人原來預料的數量更大的四千噸到港，比一般，本月內美國豆油有

本地另外還有一大批豆油和生油，貨源充足，美國豆油則因為

但是，本港的非洲生油及印度生油價格，據商人說，目前市場供應減少，生油價格逐漸上升。

昨天，港商接到消息，目前在產油方面，生仁歉收，近日印度生油的出口價格報高。進口商稱，印度生油價格，現在照每擔一百二十四元才化算，印度

據非洲生油，昨天

但是，目前本港的印度生油市價，尚未與品質較好的印度生油價格相比。每擔只為一百二十元。每擔一百三十元，「TT」牌商品仍照每擔一百二十七元。經銷商稱，兩者目前的售價

一因本港的存貨少，二因前些價格報高，部分進口商預料，下月本港的印度生油及非洲生油價格可能每擔上升數元。

瑞匯西德匯賣價調整

【本報訊】瑞士匯和西德匯的銀行賣價昨日有調整，新價均比前略低，前者每百港元比前多兌〇·〇六二五瑞士法郎，後者則比前多兌〇·〇六二五馬克。

瑞士匯賣價：由每百港元兌七五瑞士法郎改為七五·〇六二五瑞士法郎。

西德匯賣價：由每百港元兌六八·七五馬克改為六八·八一二五馬克。

天氣雖寒冷
百貨市未醒

【本報訊】近幾天天氣雖寒冷，但對百貨市場生意影響不大，近各百貨商的生意不算好。

天氣雖然一連寒冷了很多天，但對百貨市場的作用顯得不大。近日有些寒衣稍見成交，女服裝、寒衣的公司，商店多趁機推銷，但商業界的人仍認為，其餘的百貨公司亦有同樣情況，據說目前百貨生意冷淡，這是慣例的淡月，因現在百貨市場生意一般來不太好，因此，大部分百貨公司都感生意不夠好，在舊曆新年後，預料要在下（三）月底和四月初才開始轉旺。

一布廠商表示
美廠家用棉補貼
目前尚難談影響

南朝鮮與台灣貨對港影響不大

【本報訊】一位紗布廠商說，美國對國內廠家用棉補貼問題，現在還未明朗，據他說，這件事結果對香港棉織品去路有無影響，或影響大小，現在還很難談。

提到南朝鮮、台灣棉織品與港貨在美國市場的競爭時，這位廠家表示，南朝鮮與台灣棉織品輸美，似乎不大，因為價較港貨稍低，對他們是不利的。棉織品和香港一樣受紗限額，當地商人如稍價擠入美國市場，但限額小，應好好利用才是。

去年全年香港各類進出口貨值統計（下）

（單位：萬元）

類別	進口貨值	出口貨值	轉口貨值
工業品類（按原料劃分）	二三、五三四	九四、一三五	三五、〇一八
皮、皮製品及已製皮毛	二、九八三	一六一	二四九
橡膠製品	二、三八三	一八	一二〇一
木及軟木製品（除傢俬）	三、七七九	一、三九三	一七七
紙、紙板及製品	一六、六八五	一、〇〇九	一、八〇七
棉紗、布匹、其他紡織品及製成品	一四、一三八	六四、八三〇	一四、一三五
非金屬礦產品	一六、八〇九	一、三五四	八、四三三
鐵、白金、寶石	三四、三〇八	七、六〇五	一五、二二二
基本金屬	八、二一四	三、五六〇	一、四七七
金屬製品	三四、一三〇	四、九〇八	六、一三三
機械及運輸器材類	八五、五一〇	一九、六〇一	五、四八八
機械（除電機）	三四、四三〇	二、〇九九	二、九四九
電機、儀器及用具	三四、四六〇	一五、三六五	一、三四二
運輸器材	一六、六一九	二、三三六	一、二〇五

類別	進口貨值	出口貨值	轉口貨值
其他工業品類	四七、八九九	三一、七二〇	一〇、六二七
未製成衣著物及附屬物	一二、五四五	七、五四五	九九
傢俬	一、一一〇	四、一四〇	一四二
旅行用品	五九七	二、九一三	二〇〇
衣著	二、六五三	二、八七	二〇
鞋類	三、三〇二	一三八	六五
科學光學儀器、鐘錶	二、一三〇	一四、六三三	一、三二七
未列名製品	二〇、九五四	二、九五一	五、八二一
其他	一八、七三七	一、八七七	三七三
郵寄包裹	九〇三	四一六	一、七七二
特殊需要物品	一三三	—	二六
未列名商品	八八四	一、四〇三	二六
黃金硬幣	三三、九二四	—	六〇六
總計	七七四、一一八	三八三、一〇三	一四二、〇〇四

鋼琴

鋼琴有立式與臥式，各有各的特點，且有自動乾濕調節器，以免空氣過於潮濕和乾燥。

商品介紹

大會堂八樓陳列着的六部國產鋼琴，在昨日四時以前，已經有三部被訂去。今天，大會方面又將要換上幾部新的陳列品。

昨天，還有好幾位中、外人士在挑選，有些人還約同內行人去試「跳鋼」，看了又看，彈了又彈。其中有一位外籍人士，帶領着幾位學生打扮的人去看，這位外籍人士滿不厭煩的逐個鋼琴彈，並解釋。當他彈過精選鋼琴高音時，讚手說：「That is Good。」從這些情形看來，今後還可能有成交。

國產中西樂器展覽會中雖然只陳列着六部鋼琴，其實在港的國產鋼琴並不止這幾種，只是國貨公司方面挑選一部分陳出而已。顧客買了之後，還有新的補上。

國產鋼琴有上海的上海牌和聶耳牌，北京的星海牌，廣州的珠江牌，大連的幸福牌等。款式，有立式和臥式。香港地方寸金尺土，人們的居住地方通常不大寬敞，當然有較多人歡喜選購立式鋼琴應用，因立式鋼琴佔地較少。可是，如果自己有寬敞的客廳，居住條件比較好，買臥式鋼琴也佳。如果自己住的地方很窄，又對鋼琴很有興趣，那麼仍不必灰心，大會中星海牌鋼琴有一種特別體寸，厚度只二十吋半，比一般的立式鋼琴薄三吋多，這是最適用的了。

香港地處亞熱帶，又四面環海，每年春、夏兩季多雨，空氣潮濕。遇到回南天時，地面牆壁都潮濕，有鋼琴的人便最耽心，天氣回潮，同樣會影響鋼琴的音色和節拍，由於琴內的木料、羊毛氈之類易受潮濕影響，一下子又會發霉。所以天氣回潮，同樣會影響鋼琴的壽命。

可是，問題又來了，你怎樣判斷乾濕過份？乾到如何程度？用手摸、用眼看來「估估」，這都是不準確的，同時間長久都不適當，鋼琴依然會受潮。自動乾濕調節器電線在拉，在吊下面，有一種裝有「上海」鋼琴，用電力控制調節，只要接通電源，開亮了，馬上發生作用，使附近的空氣濕度增加，使琴內的濕度保持到一定程度。

這麼一來，鋼琴內的乾濕度適當，電流自行中斷，琴內的光管自行熄滅。這樣琴管便保持不壞，用不着常常請琴師校音，又省得許多麻煩。這是最適合香港人應用的。本港有些富立鋼琴已裝有這種調節器。

其實，國產鋼琴不光有上述那麼多種的牌子貨，每一種牌子還有多種不同式樣的，是不難找到自己心愛的一種式樣的。這幾天在大會堂八樓開展覽會，正是人們選購鋼琴的好機會。（欣欣）

臨門
七喜
劇大金
香港英光
沙鷗京明 今晚滿片 天俄約片
許冠文 陳寶珠 主演

三
第 映
金色部 黃金 歌舞
萬花迎春
邵氏影片 鄭佩佩 陶秦 導演 林黛 陳厚 金峰 主演
SHAW SCOPE

八院 全滿
太平 北環 城地 利舞 世 油麻地 國泰 金城 樂宮 星
片約·今天最後
順手發財
新新新 年腔馬
鳳凰影業公司 新馬師曾 梁醒波 聯合主演

仙樂
後天放映
瑞士家庭魯濱孫
特藝七彩 片上中文

超大中仙
大紀錄片 世界約翰 中央新華 宮鄉等
今天九院聯映
錦繡天堂
十大導演 聯合編導

新世界 香港 明 光華 東寶 皇家 京
元宵佳節 選映佳片
明天九院聯映
如來神掌
新奇七彩特技

嘻笑姻緣
彩色 大時代
今天 上映

百樂門
今天仍映
血染太陽旗
中文上片

銀都
只映今天
乘風破浪

大華
今天十五映
神話英雄傳
JASON AND THE ARGONAUTS

樂聲·新華
普慶
金枝玉葉

麗聲·皇后·皇都
神龍三劍俠

利舞台
乘龍快婿

新華·豪華

秘露丸不來港 昌福芬湖遲到

亞士奎連諾改三月二日抵港

【本報訊】太平洋行代理之日輪「秘露丸」，原定三月十五日由日本抵港，貨物後將於十六日開往中南美港口，現悉該輪因艙位緊缺和時間不足，已決定直由日本開往中南美，而取消來港之行。

該公司代理之日輪「昌福丸」（SHOFUKU MARU），原定三月四日由日本抵港，起落貨物後將於即晚開往金邊，現悉該輪須改遲於三月八日抵港，即晚駛赴金邊。

三月份該公司雖無船開往西貢，但仍有船開往曼谷。該公司之「第二萬盛丸」，定三月廿六日由日本抵港，三月廿七日將開往曼谷。

【本報訊】多利順洋行代理的「芬湖」，到港期延遲，由三月一日改至三月三日，她是來自澳洲。

又，該洋行代理的「海嶠」，到港期則提早。據說該輪原定三月六日從日本開來，現得知可提前在三月四日便抵埗。

【本報訊】天祥洋行代理的「亞士奎連諾」，原定今日（二月廿六日）到港，但昨日有電報說未能依期抵達，要改至三月二日才能到埗。

該輪來自意大利、印尼，據說她此次改期抵埗的原因，主要是在印尼方面起落貨阻延了。該輪此來載到的貨物將有四百餘噸，其中主要是工業原料和雜貨之類。

水果萬多箱 多倫達運港

正鋒廿九來美貨千二噸

【本報訊】多利順洋行代理的「多倫達」，定今日下午到港，抵埗後將停在A字二號泡起落貨物。

該輪來自美國，載到的貨物將有一千二百噸，其中有三百噸菸葉，二百噸豆，一百噸鐵皮，一百噸膠珠，一千包棉花，一萬三千箱水果。

【本報訊】美國輪船公司代理之「正鋒」輪，將於本月二十九日從美國東岸港口到港，有貨物一千二百噸運來。

斗湖大木 九龍灣廿七到

【本報訊】聯華船務公司代理之「九龍灣」輪，將於本月二十七日從斗湖到港，有大木一千二百噸運來。

該輪抵港後，定於本月二十九日開往山打根及斗湖。

大霧山赴星 去貨千八噸

海皇廿七到埗 來貨二千九包

【本報訊】聯業公司屬下之「大霧山」輪，今天下午由本港啟航，開往新加坡及檳城。

據悉，該輪將有貨物約一千八百噸運出。其中約七百噸運往新加坡，約九百噸運往檳城。

馬航港新線機 每週將有九班

其中有四次爲直航班機

【本報訊】馬來西亞航空公司宣佈，由今年四月一日起，該公司行走香港－新加坡線的飛機，將增至每週九班。其中四班爲直航，三班經吉隆坡，兩班經亞庇。

該公司爲適應業務擴展之需，定在今年三月底之前增開九龍半島酒店辦事處。

貨五件，從新加坡運來雜貨一百五十噸。

瑞產船舶引擎 據稱頗銷興旺

【本報訊】瑞士產製的蘇爾沙（Sulzer）船舶動力引擎，一九六三年內各國新建造的船隻有百分之廿八都裝配了該種引擎。

在香港，規模較大的輪船公司如渣甸輪船公司、太古輪船公司及法國郵船公司等，也多在屬下船隻中採用蘇爾沙船舶引擎。

截郵時間

今日空郵（星期三）

中國大陸	下午六時
東、泰、老撾、緬、印	上午十一時
埃	中午十二時
英、非、黎巴嫩、塞浦路斯、伊朗、敘利亞、尼日利亞、歐洲、夏威夷、澳、中南北美、加、亞丁	下午一時
卵	下午二時
澳、新西蘭、非安	下午三時
南越、台、日、下午六時泰、馬、北婆羅洲	下午四時
平郵 中國大陸	下午六時
新幾內亞、南朝鮮	中午十二時
澳門	下午一時、六時

明日空郵（星期四）

中國大陸	下午六時
沖繩	上午九時
關島、菲	上午十一時
以色列、法	中午十二時
泰、老撾、緬	下午一時
瑞、荷、比、丹、瑞士、挪、意、瑞典、西德	下午一時
夏威夷、美、中南北美	下午二時
印度、巴、中東、非、英、澳洲、新西蘭、非安、敘利亞、塞浦路斯、東、南越、台、日	下午六時
平郵 中國大陸	下午六時
泰、老撾、緬、東印度、東、南越、西班牙	下午二時
澳門	下午一時、六時

飛機時刻

（如需了解當日各班機有無延時變動，請向有關公司詢問）

今日到港班機

印航：曼谷來，下午五時廿五分到。

國泰：澳洲來，中午十二時四十分到；新加坡、曼谷來，晚上十時零五分到；馬尼拉來，下午六時十分到；東京、台北來，下午五時零五分到；加爾各答、仰光、曼谷來，晚上九時四十五分到。

法航：西貢來，下午三時四十分到。

英國海外：東京來，下午二時廿分到；倫敦來，下午四時五十分到；東京來，晚上九時四十五分到。

泰航：東京、台北來，下午三時零五分到；新加坡來，上午十一時四十五分到。

菲航：馬尼拉來，上午十一時四十五分到。

馬來亞航空：新加坡來，下午三時廿五分到。

意航：仰光、西貢來，上午十一時卅分到。

德航：東京來，下午三時卅五分到。

民航：曼谷來，中午十二時卅五分到。

今日離港班機

印航：往東京，下午六時開。

泰航：往東京、台北，上午八時開；往馬尼拉，下午五時開；往新加坡、曼谷，下午七時開。

國泰：往金邊、曼谷，下午七時開；往仰光、加爾各答，下午一時十五分開。

英國海外：往倫敦，下午四時開；往馬尼拉、悉尼，下午一時開。

法航：往東京，下午四時五十分開。

泛美：往東京，下午四時十五分開。

意航：往西貢，晚上十一時十五分開。

菲航：往馬尼拉，下午一時開。

馬來亞航空：往新加坡，中午十二時三十分開。

德航：往東京，下午四時廿分開。

民航：往曼谷，下午三時卅分開；往台北，下午一時卅分開。

入口船期預告

船	名	開來港口	月日	公司
邊高	BENGLOE	英國新加坡	2月28	邊行
百佳士泰	BAYERNSTEIN	歐洲新加坡	2月28	捷成
寮國	LAOS	日本	2月28	法郵
香港生產	HONGKONG PRODUCER	美國	2月28	港郵
渣華郵	JAVA MAIL	溫哥華西雅圖	2月28	福來
龔蘇林	KUNGSHOLM	歐洲美國	2月28	太平
海明	HAI MENG	日本	2月28	多利順
大科馬丸	TACOMA MARU	非洲新加坡	2月28	大阪
馬利羅士	MENELAUS	英國新加坡	2月28	太古
德利華	TANAGRA	日本	2月28	順昌
亞洲	ASIA	意大利	2月28	天祥
亞當斯總統	PRES.ADAMS	美國	2月29	總統
馬時來	MERSEY LLOYD	歐洲新加坡	2月29	德華
浩生	HO SANG	山打根	2月29	渣甸
四川	SZECHUEN	汕頭	2月29	太古
亞波丸	AWA MARU	日本	2月29	大阪
邊樂力	BENLARIG	英國新加坡	2月29	邊行
金熊	GLODEN BEAR	洛杉磯舊金山	2月29	郵輪
柏甘	PAGAN	仰光新加坡	2月29	新興行
正鋒	PIONEER MAIN	紐約	2月29	美輪
國泰	CATHAY	日本	2月29	鐵行
奇諾馬士基	KNUD MAERSK	日本	3月1	捷成
長崎丸	NAGASAKI MARU	非洲新加坡	3月1	大阪
飛鷗	FLYING GULL	紐約檀香山香港西貢新加坡	3月1	和捷
加朗賓	CARRONBANK	東南非	3月1	銀行
克利夫蘭總統	PRES. CLEVELAND	馬尼拉	3月1	總統
亞士奎連諾	ESQUILINO	意大利	3月2	天祥
班丹	BANTAM	歐洲新加坡	3月2	渣華
威達	VARDA	日本	3月2	新興行
愛蓮碧奇	ELLEN BAKKE	溫哥華洛杉磯	3月2	鐵行
廣東	KWANG TUNG	西澳洲	3月2	太古
桂林	KWEILIN	澳洲馬尼拉	3月2	太古
揚德高	JAN MATEJKO	上海日本	3月2	天祥
芬湖	FERNLAKE	美國	3月3	多利順
芬摩	FERNMOOR	美國	3月3	多利順
多馬	TOMAR	歐洲	3月3	多利順
倫敦政治家	LONDON STATESMAN	美國	3月3	香港海運
賀士域	RUDJER BOSKOVIC	美國	3月3	華林
興立	HENRIK	澳洲	3月4	多利順
長良丸	NAGARA MARU	日本	3月4	日郵
印度怡美利	REBEVERETT	日本	3月4	福來
峯島丸	MINESHIMA MARU	日本	3月4	巴拉多
印度怡美利	REBEVERETT	沖繩釜山日本	3月4	福來
亞洲怡美利	RUTHEVERETT	加爾各答新加坡	3月4	福來
麥古萊	A.&J MERCURY	美國	3月4	海來
海雄	HERO	日本	3月4	多利順
賽羅士	CYCLOPS	英國新加坡	3月5	太古
柯利近熊	OREGON BEAR	美國	3月5	郵輪
東韶	EASTERN MUSE	日本	3月5	渣甸
東美	EASTERN MAID	加爾各答新加坡曼谷	3月5	渣甸
海利	HAI LEE	曼谷	3月6	多利順
麗打馬士基	RITA MAERSK	美國	3月6	捷成
海德	HALLDIS	新加坡	3月6	多利順
乾隆丸	KENRYU MARU	日本	3月7	東方
多利加	TOCANSA	紐約	3月7	順昌
愛斯馬士基	ELSE MAERSK	波斯灣印度	3月7	捷成
添安娜	TATIANA	歐洲	3月7	順昌
昌福丸	SHOFUKU MARU	日本	3月8	太平
士打麥哲倫	STRAAT MAGELHAEN	日本	3月8	渣華
明安丸	MEIAN MARU	非洲新加坡	3月8	日郵
西京丸	SAIKYO MARU	歐洲新加坡	3月8	日郵
路易士萊斯	LOUISE LYKES	美國	3月8	總統
東榮	EASTERN GLORY	日本	3月8	渣甸
尼路	NELLORE	澳洲	3月9	鐵行
羅斯福總統	PRES. ROOSEVELT	美國	3月9	總統
奧域利	OAKVILLE	曼谷	3月9	多利順
亞利桑那	ARIZONA	舊金山	3月10	渣甸
格蘭那尼	GLENARTNEY	歐洲	3月10	渣甸
施温馬士基	SVEND MAERSK	波斯灣新加坡	3月10	捷成
多利斯	DOLIUS	歐洲新加坡	3月10	太古
日昇丸	NICHIREI MARU	北太平洋日本	3月10	巴拉多
菲律賓熊	PHIL.BEAR	洛杉磯舊金山	3月10	郵輪
美利	MALAIS	歐洲	3月10	法郵
東后	EASTERN QUEEN	日本	3月10	渣甸
季里諾總統	P.PRES. QUIRINO	馬尼拉	3月11	美郵
雲希士吉	VAN HEEMSKERCK	西非新加坡	3月11	渣華
天城山丸	AMAGISAN MARU	日本	3月11	東方
晴海丸	SEIKAI MARU	日本	3月11	大阪
新奧士吉	SINOUTSKERK	歐洲新加坡	3月11	渣華
狄摩斐拉	THERMOPYLAI	歐洲	3月12	多利順
格拉斯高城	CITY OF GLASSGOW	歐洲	3月12	鐵行
希辛士泰	HESSENSTEIN	歐洲	3月12	捷成
新加坡	SINGAPORE	歐洲新加坡	3月12	鐵行
菲律利多	PHIL. CORREGIDOR	馬尼拉	3月13	大工
伊利洛克士	EURYLOCHUS	倫敦紐約	3月13	藍煙
星平	STAR PINK	日本	3月13	新興行
天星	STAR ALCYONE	印度喀喇蚩	3月14	福來
芬溪	FERNBROOK	美國	3月14	多利順
昆斯維利	QUEENSVILLE	美國	3月14	多利順
柏杜勒加士	PATROCLUS	歐洲	3月15	太古
邊域基	BENVRACKIE	歐洲	3月15	邊行
大美運	TEMERAIRE	日本	3月15	多利順
越南	VIETNAM	馬賽西貢	3月15	法郵
參德	CHANDA	喀喇蚩新加坡	3月16	鐵行
和諾沙里	WONOSARI	歐洲	3月16	渣華
高麗熊	KOREAN BEAR	美國	3月19	郵輪
迪摩多加士	DEMODOCUS	歐洲	3月19	太古
加提根亞	CARDIGANSHIRE	歐洲	3月19	渣甸
寶根維利	BOUGAINVILLE	美國馬尼拉	3月19	銀行
芝特拉	CHITRAL	歐洲新加坡	3月19	鐵行

出口船期預告

歐洲線

船	名	開往港口	月日	公司
亞當斯總統	PRES. ADAMS	馬賽熱內亞	2月28	總統
錫蘭	CEYLON	歐洲	2月28	太平
立昂	LEIPZIG	歐洲	2月29	捷成
寮國	LAOS	馬賽	2月29	法郵
歐美亞士	EUMAEUS	利物浦	2月29	太古
亞洲	ASIA	意大利	3月1	天祥
格蘭樂	GLENROY	歐洲	3月1	渣甸
邊樂力	BENLARIG	歐洲	3月2	邊行
揚德高	JANEK MATEJKO	歐洲	3月3	天祥
國泰	CATHAY	歐洲	3月3	鐵行
布魯克連城	CITY OF BROOKLYN	歐洲	3月3	鐵行
亞士奎連諾	ESQUILINO	意大利	3月3	天祥
皮利亞士	PELEUS	英國	3月6	太古
馬奇森	MARQUISIEN	英比荷德	3月7	法郵
山梨丸	YAMANASHI MARU	歐洲	3月7	日郵
斯華士吉	SERVAASKERK	歐洲	3月8	渣華
豪斯敦丸	HOUSTON MARU	歐洲	3月9	大阪
路丹士泰	ROTHENSTEIN	馬賽鹿特丹漢堡	3月9	捷成
邊理希	BENREOCH	歐洲	3月12	邊行
文尼斯亞士	MENESTHEUS	歐洲	3月14	太古
巴丹	BATAAN	歐洲	3月15	太平
門羅總統	PRES. MONROE	歐洲	3月15	總統
伊利洛克士	EURYLOCHUS	鹿特丹倫敦	3月16	藍煙
格蘭快樂	GLENFALLOCH	倫敦漢堡鹿特丹	3月16	渣甸
蘇馬利	SOMALI	倫敦漢堡鹿特丹	3月17	鐵行
邊那温	BENAVON	利物浦漢堡鹿特丹	3月19	邊行
威靈頓城	CITY OF WELLINGTON	倫敦漢堡鹿特丹	3月19	鐵行
天美士	TAMESIS	歐洲	3月21	多利順
邊尼尼士	BENNINES	倫敦漢堡	3月22	邊行
百佳士泰	BAYERNSTEIN	歐洲	3月24	捷成
邊高	BENGLOE	歐洲	3月25	邊行
尼高巴	NICOBAR	歐洲	3月29	太平
格蘭那尼	GLENARTNEY	歐洲	3月30	渣甸
德士頓	DRESDEN	歐洲	3月31	捷成
芝特拉	CHITRAL	歐洲	4月4	鐵行
希辛士泰	HESSENSTEIN	歐洲	4月9	捷成
基福城	CITY OF GUILDFORD	歐洲	4月9	鐵行
格蘭諾高	GLENOGLE	歐洲	4月16	渣甸

印・巴・中東線

船	名	開往港口	月日	公司
印度怡美利	NOREVERETT	印巴	2月23	福來
亞當斯總統	PRES.ADAMS	孟買科倫坡	2月28	總統
錫蘭	CEYLON	亞丁塞得港	2月28	太平
立昂	LEIPZIC	亞丁	2月29	捷成
寮國	LAOS	孟買科倫坡	2月29	法郵
歐美亞士	EUMAEUS	亞丁	2月29	太古
亞洲	ASIA	孟買科倫坡	3月1	天祥
格蘭樂	GLENROY	亞丁塞得港	3月1	渣甸
奇諾馬士基	KNUD MAERSK	波斯灣印度	3月2	捷成
海雄	HERO	巴印	3月2	多利順
邊樂力	BENLARIG	亞丁	3月2	邊行
亞士奎連諾	ESQUILINO	亞丁塞得港	3月3	天祥
揚德高	JANEK MATEJKO	亞丁	3月3	天祥
日產丸	NISSAN MARU	吉大港喀拉蚩	3月5	巴拉多
印度怡美利	REBEVERETT	加爾各答吉大港	3月5	福來
長良丸	NAGARA MARU	塞得港	3月5	日郵
東韶	EASTERN MUSE	加爾各答	3月6	渣甸
乾龍丸	KENRYU MARU	吉大港加爾各答	3月8	東方
豪斯敦丸	HOUSTON MARU	亞丁	3月9	大阪
三龍丸	MIRYU MARU	吉大港加爾各答	3月10	日郵

東南亞線

船	名	開往港口	月日	公司
東山	PROMINENT	金邊	2月23	順昌
安康	ANCON	金邊	2月23	聯華
印度怡美利	NOREVERETT	曼谷新加坡	2月28	福來
乾祥丸	KENYO MARU	新加坡	2月28	東方
珍珠	PEROLA	曼谷	2月28	中南
伊利諾	ILLINOIS	西貢曼谷	2月28	渣甸
寮國	LAOS	西貢新加坡	2月29	法郵
金福	KIM HOCK	曼谷	2月29	振盛行
海明	HAI MENG	曼谷	2月29	多利順
九龍灣	KOWLOON BAY	山打根	2月29	聯華
東寶	TONG POH	新加坡	3月1	聯興
亞洲	ASIA	新加坡檳加港	3月1	天祥
海皇	HOI WONG	新加坡檳城	3月2	捷順
萬和興	BAN HO HIN	金邊	3月2	永和祥

（左接出口船期預告）

船	名	開往港口	月日	公司
亞士奎連諾	ESQUILINO	新加坡檳城	3月3	天祥
浩生	HO SANG	山打根	3月3	渣甸

汕頭・上海・天津線

船	名	開往港口	月日	公司
格蘭快樂	GLENFALLOCH	上海	2月29	渣甸
東星	EASTERN STAR	上海	3月20	渣甸
加提根亞	CARDIGANSHIRE	新港青島	3月21	渣甸
格蘭諾高	GLENOGLE	上海	3月28	渣甸

基隆・釜山・日本港口線

船	名	開往港口	月日	公司
大科馬丸	TACOMA MARU	日本	2月23	大阪
奎松總統	P.PRES. QUEZON	日本	2月28	美郵
百佳士泰	BAYERNSTEIN	日本	2月29	捷成
長崎丸	NAGASAKI MARU	日本	3月1	大阪
豐寧	FENGNING	日本	3月1	太古
四川	SZECHUEN	基隆	3月2	太古

非洲線

船	名	開往港口	月日	公司
錫蘭	CEYLON	卡薩布蘭卡	2月23	太平
士打哥倫布	STRAATCOLOMBO	南西非	2月29	渣華
德利華	TANAGRA	西南非	3月1	順昌
多聞丸	TAMON MARU	南非	3月7	日郵
科羅利達丸	FLORIDA MARU	西南非	3月9	太平
三原丸	MIHARA MARU	東非	3月10	日郵
士打麥哲倫	STRAAT MAGEL HAEN	南非	3月10	渣華
晴海丸	SEIKAI MARU	東非	3月12	大阪
芝本德	TJIPONDOK	東非	3月12	渣華
厚德馬士基	HULDA MAERSK	西南非	3月14	捷成
阿京斯丸	BUENOS AIRES MARU	西南非	3月14	大阪
施達	TSEDEK	西南非	3月15	新興行

美洲線

船	名	開往港口	月日	公司
亞當斯總統	PRES.ADAMS	美國	2月23	總統
亞當拉萊斯	ADABELLA LYKES	美國	2月28	總統
邦斯華利	BRONXVILLE	紐省三藩市溫哥華	2月28	銀行
奎松總統	P.PRES. QUEZON	美國西東岸	2月28	美郵
溫拿利度	WONORATO	加勒比海	2月29	渣華
香港生產	H. K. PRODUCER	美國東岸	2月29	港郵
正鋒	PIONEER MAIN	美國東岸	3月1	美輪
德利馬加士	TELEMACHUS	美國東岸	3月1	太古
龔蘇林	KUNGSHOLM	美國	3月1	太平
克利夫蘭總統	PRES. CLEVELAND	美國	3月1	總統
安寶	AMPAL	美國	3月2	新興行
飛鷗	FLYING GULL	美國	3月2	和捷
施拉	SIRA	美國	3月3	德運
華盛頓郵	WASHINGTON MAIL	溫哥華美國西岸	3月3	福來
林堡	LIMBURG	美國	3月4	僑時
明鋒	PIONEER MING	美國東岸	3月4	美輪
格蘭總統	PRES. GRANT	美國	3月4	總統
倫敦政治家	LONDON STATESMAN	美國	3月4	海來
麥古萊	A.AND J.MERCURY	美國	3月6	海來
滋賀丸	SHIGA MARU	美國	3月6	日郵
夏威夷	HAWAII	美國	3月6	渣甸
柯利近熊	OREGON BEAR	美國	3月6	郵輪
路易士萊斯	LOUISE LYKES	美國	3月8	總統
朝香山丸	ASAKASAN MARU	加拿大	3月8	東方
奧域利	OAKVILLE	加拿大拉丁美洲	3月9	多利順
市鋒	PIONEER MART	美國	3月11	美輪
亞利桑那丸	ARIZONA MARU	美國	3月11	大阪
神川丸	KAMIKAWA MARU	加拿大	3月12	太平
金熊	GOLDEN BEAR	美國	3月12	郵輪
有利時	ULYSSES	美國	3月13	太古
菲律利多	PHIL. CORREGIDOR	美國	3月13	大工
菲律賓	PHILIPPINES	美國	3月13	美郵
萬壽山丸	MANJUSAN MARU	美國	3月14	東方
羅斯福總統	PRES ROOSEVELT	美國	3月14	總統
山昭丸	YAMAAKI MARU	美國	3月15	大南
伊利諾	ILLINOIS	美國	3月15	渣甸
丹地	M.M.DANT	美國	3月16	渣甸

澳洲線

船	名	開往港口	月日	公司
雲努	VAN NOORT	新西蘭	3月1	渣華
亞波丸	AWA MARU	新西蘭	3月1	大阪
南昌	NANCHANG	澳洲	3月3	太古
愛蓮碧奇	ELLEN BAKKE	西澳洲	3月5	鐵行
芝罘	CHEFOO	西澳洲	3月8	太古
東榮	EASTERN GLORY	澳洲	3月14	渣甸
尼路	NELLORE	澳洲	3月16	鐵行
安慶	ANKING	澳洲	3月18	太古
芝萬宜	TJIWANGI	澳洲	3月18	渣華

今日明日出入口船隻

今日入口船隻

船	名	開來港口	停泊地點	公司
進榮丸	SHINEI MARU(下午一時)	日本	B25	大同
瑞西	R.C.RICKMERS(上午)	歐洲	A4	瑞豐
亞士狄納士	ASTYANAX(上午九時)	英國	太古倉	太古
熊野丸	KUMANO MARU(上午十時)	新加坡	B15	中亞
多倫達	TURANDOT(下午四時)	美國	A2	多利順
多富怡美利	DOLPHEVERETT(下午一時)	加爾各答曼谷	B12	福來
三河丸	MIKAWA MARU(下午十時)	新加坡	A	日郵
興元	ARGO(下午一時)	馬尼拉	油蔴地	捷利
夏利臣	HERMOD(上午九時)	上海	B1	多利順
格蘭快樂	GLENFALLOCH(下午一時)	英國新加坡	太古倉	渣甸
珍珠	PEROLA(下午一時)	日本	B13	中南
歐美亞士	EUMAEUS(上午七時)	日本	太古倉	太古

今日出口船隻

船	名	開往港口	停泊地點	公司
芬點	FERNPOINT(下午)	馬尼拉	九龍倉橋	多利順
般利亞	PURNEA(上午七時)	新加坡印巴	A21	銀行
邊樂路	BENLOYAL(上午六時)	歐洲	A24	邊行
力打雷	NEDER RIJN(上午六時)	新加坡歐洲	A1	渣華
太平適	TRAVIATA(上午五時)	美國	A3	多利順
大華山	TAIWAHSHAN(下午)	新加坡檳城	A7	順昌
相模丸	SAGAMI MARU(上午六時)	歐洲	A25	日郵
建華	KIEN HWA(最早)	高雄	油蔴地	大信
德勤	DURAT(下午)	新加坡檳加港	B5	瑞豐
法蘭士德	FRANCIS DRAKE(下午)	澳洲	九龍倉橋	捷成
多利賀	TOBAGO(下午)	歐洲	A34	順昌
廣祥	KWONG CHEUNG(下午)	山打根	B3	海聯
平安	PING AN(下午)	檳加港	油蔴地	德和
金井	SUMUR MAS(下午二時)	汕頭	油蔴地	源源
東那	TONA(下午)	新加坡	太古倉橋	太古
百利恒	BETHLEHEM(上午八時)	新加坡檳城	A6	德和

明日入口船隻

船	名	開來港口	停泊地點	公司
安康	ANCON	金邊	油蔴地	聯華
印度怡美利	NOREVERETT	沖繩釜山日本	B15	福來
伊利諾	ILLINOIS	舊金山	A	渣甸
錫蘭	CEYLON	檳城	A	太平
金福	KIM HOCK	曼谷	油蔴地	振盛行
邦斯華利	BRONXVILLE	馬尼拉	A22	銀行
豐寧	FENGNING	曼谷	B	太古
奎松總統	P.PRES. QUEZON	菲律賓	A	美郵
海皇	HOI WONG	檳城新加坡	油蔴地	捷順
乾祥丸	KENYO MARU	日本	B	東方
海安	HAI AN	高雄	油蔴地	大信
松鶴丸	SHOHO MARU	日本	A	東方
九龍灣	KOWLOON BAY	斗湖	油蔴地	聯華

明日出口船隻

船	名	開往港口	停泊地點	公司
夏利臣	HERMOD	山打根	B1	多利順
瑞星	NEGO STAR	印尼	油蔴地	瑞興
進榮丸	SHINEI MARU	金邊	B25	大同
三河丸	MIKAWA MARU	日本	A	日郵
多富怡美利	DOLPHEVERETT	沖繩日本	B12	福來
多倫達	TURANDOT	美國	A2	多利順

火・車・時・刻・表

九龍開	到羅湖	羅湖開	到九龍
上午6時10分	上午7時10分	上午6時20分	上午7時22分
6時40分	7時43分	6時50分	7時54分
7時33分	8時46分	7時22分	8時23分
8時40分	9時44分	7時56分	8時55分
9時25分	10時29分	9時03分	10時06分
10時30分	11時34分	10時38分	11時11分
11時40分	下午12時40分	11時13分	下午12時17分
下午12時45分	1時45分	下午12時19分	1時23分
1時50分	2時50分	1時24分	2時28分
2時55分	3時58分	2時29分	3時33分
3時45分	4時46分	3時34分	4時38分
4時50分	5時53分	4時35分	5時23分
5時40分	6時40分	5時13分	6時17分
6時25分	7時25分	6時01分	7時04分
7時12分	8時13分	7時04分	8時06分
8時20分	9時20分	7時52分	8時57分
(E)10時	10時37分	8時59分	9時58分
(S)10時45分	11時42分		

註：有（E）者逢星期六、日及公衆假期停開。有（S）者逢星期六、日及公衆假期開出。

羅湖開	到廣州	廣州開	到羅湖
下午1時正	下午4時10分	上午7時34分	上午10時53分
下午4時15分	下午9時50分	上午9時36分	下午2時50分

輪船停泊表

船	名	停泊地點	公司
天美士	TAMESIS	九龍倉橋	多利順
東英	EASTERN SAGA	九龍灣	渣甸
日昇丸	NIKKEI MARU	A33	巴拉多
亞士狄納士	ASTYANAX	太古倉	太古
馬倫馬士基	MAREN MAERSK	A23	捷成

大華山 M.V. TAIWAHSHAN 即日落貨 即日中午開行 直往石叻庇能

東山 M.V. PROMINENT 二月廿七、廿八日落貨，廿八日下午開行 直往金邊

大寶石 M.S. TAROOSEK 三月三、四日落貨 四日下午開行 直透石叻庇能

貨客請到干諾道西廿四號二樓本公司接洽 電話：四四一三八 順昌航業有限公司啓

RICKMERS-LINE HAMBURG.

「亞西」 M.S. "R.C. RICKMERS"

由漢堡、鹿特丹、安特衞普、曼谷來，定於二月廿六日晨抵港，泊A4泡，請收貨人速來本公司辦理提貨手續。

華夏企業有限公司啓。中國銀行大廈十三樓。電話：三〇三三一

海皇 M.S. "HOI WONG" 直航石叻庇能 三月二日落貨 即日下午開行

貨客請到捷順船務有限公司接洽 文咸西街六十八號 電話：四三五九七 四三三六八

捷順船務有限公司啓

M.M. 新型客郵「寮國」 S.S. "LAOS" （特快廿一海哩）

直往西貢、巴里蘭、馬賽，二月廿八日落貨，廿九日下午開行

貨客搭船附貨，請駕臨本公司辦事處接洽 於仁大廈二樓 電話：三七三四六

法國郵船公司啓

BAN HO SHIPPING LIMITED. 萬和船務有限公司

M.V. BAN HO HIN 萬和興 快輪 直透金邊

三月一日落貨，二日下午開行

永和祥有限公司謹啓 電話：四三二六九〇、四三二六九八

安康 M.V. ANCON 二月廿七日收貨 廿八開行 直透金邊

九龍灣 S.S. KOWLOON BAY 二月廿八日收貨 廿九日開行 直往山打根、斗湖

代理：聯華船務公司啓 電話：四四二八七八、四四二七四九

周日對抗九巴 南華決定變陣

劉儀復任中堅黃卓檯改踢左翼

九巴教頭楊根保表示難以再贏

南華在上周敗於愉園，失掉可貴的兩分；該隊曾有一敗不可再敗，本周日再次遭遇九巴，非加緊備戰不可，而且計劃同時變陣，全力搶救，以求適當補救大敗於九巴之恥。

南華在不足三星期之內，一連對愉園進行了三場比賽，在銀牌複賽的兩場，一賽和，一得勝，淘汰了愉園；但在聯賽次循環對愉園時，則被愉園以三比零擊至大敗。

昨天，據南華一、二軍教練部分球員表示：南華對愉園那一場聯賽，所排陣容是不妥當的，不以銀牌複賽獲勝的原陣對抗愉園，實為不智；而且足球比賽，只靠機動及體力衝散並不是最好的辦法。因鑑於上周之敗，本周日對抗九巴，將預先作好戰術戰略的準備，否不如此，再被九巴所敗，則爭標希望可能就此完了。

南華在昨天進行夕練，只有黃志強及蘇文漢兩人因工作關係，沒有到場，其他到場各人，操練得相當認真；教練們由甲組與預備組進行進一小時分隊賽，教練宋國倫曾技觀察，在場中指導各球員多作第一時間傳波與走位，特別觀察劉儀多擔當後走翼的位置。

據助教劉志霖表示：本周日對抗九巴，南華並不樂觀；因為南華在不足三星期時間已踢了三場大波，各球員體力吃不消，如素有韌力的何錦友、譚廣新、黃志強等，都露出了疲態，踢得不起勁，他希望他們在這幾天內能夠恢復過來。至於司徒森則補了右足，本周日難以上陣。九巴有勝南華四比零的戰果，今次再交手，九巴還是佔有較有機會取勝的，而且此役在花墟場上演，對九巴較為有利。不過，南華決定作好準備，應付此仗，並將陣容進行調整，復用劉儀擔任中堅，黃卓檯則調左翼，右後衛用羅桂生抑或用蘇文漢，要到時才走定。

另據：九巴為着重遇南華，亦積極備戰；他們在首循環時，九巴曾淨勝南華四雙零一，但是，該隊教頭楊根保在上周觀看南、愉大戰後，即認為九巴想再贏南華，恐怕困難，這並非說「少林隊」的球技有什麼退步，而是他們在吃過愉園的苦頭後，必然振作起來，以全力對付九巴；故九巴想再贏波便不容易了。

九巴將於今天下午到花墟試腳，至於迎戰南華的人手，不會有什麼變動。這場球賽由於排在花墟舉行，定有「爆棚」之勢，又因沒有預售門票，到時球迷們非提早入場不可。查此戰的得失，不但與兩隊「爭較」有關，而且對聯賽爭標形勢，亦有重要的影響。

最後得悉：南華對九巴的陣容，擬定如下：

郭錦洪　黃卓檯　梁金鎮　劉德先　劉儀　何錦友　蘇文漢　譚廣新　羅桂生　甘燊柏　黃志強

・文師頭・

傑志重逢愉園 有意提前舉行

如場地問題解決在下月中上演

蔡國楨今天與戴列章洽商

傑志本周末小遊遇門，適兩天將可休整；但對愉園之戰想提前上演，則尚待商榷。

本周傑志在聯賽中輪空，而下周對嘉山之戰，因為排在非周末及非假日舉行，亦可能改期到下月中才上演。所以，「十萬大軍」在最近兩周中，可能全無賽事。該隊已定於本周末小遊澳門，昨天該會足球部主任梁德謙，已拍電報給主方，接洽賽事。梁德謙也決定今晚親赴澳門接洽，預料主方今天將有電報前來照會。

傑志目前在甲組足球聯賽中，成績為各隊之冠，大有奪標希望。惟門將黃兆和近況欠佳，教練黎兆榮對他特別加緊督練，和在操練時練接高空球之姿勢。

其次，傑、愉聯賽次循環之戰，原來編排在花墟場角逐，若然申請提前在港府大球場舉行，傑志因為借用花墟主場，將要補水給警隊體育會，總數實用雖然只是三、四千元，但如何解決，有待商量。所以傑、愉大戰提前舉行，必須包括解決這個問題。為此問題，蔡國楨將於今天致電話與戴列章洽商。

昨晚，傑志曾召開執委月會，據悉這只是例會而已，沒有什麼重要問題提出討論。

・才延桑・

青面仔復出爭銀牌

愉園視警察是黑馬

何耀強願意今後仍踢左翼位置

足總，既有照會，傑志便立即去函足總辦理手續。

昨天，傑志仍在跑馬地球場試腳，蔡國楨與伍球添等，對於愉園方面擬提前與傑志比賽，甚表同意；但是，適場球賽本來編排在五月間才舉行，若要求提前在三月中上演，其他友會是否有意見，尚未可知。

「青面仔」吳就榮，決定東山復出，效力警察，與九巴爭奪銀牌決賽權。

在警察教頭曾齊榮力邀之下，決定東山復出，明天邀戰九巴、警兩隊爭奪銀牌決賽權，「青面仔」決被甲組登場，藉以增強攻擊力量。「青面仔」如有理想演出……

足總聯絡小組五日招待記者

聽取意見改進今後行政

足總三人聯絡小組，定於三月五日（星期四）下午五時半舉行記者招待會，聽取記者們對足總最近的措施及行政究有何意見。

足總與個別屬會，最近發生過不愉快的事件，首先是週戰瑞士巴塞隊時，有些當選球員臨時「甩隊」；接着是慶新年週戰丹麥哥本哈根隊，賽前又鬧傳「兵變」，後來經過小組主委李文彬的斡旋，在比賽前夕，總算將「兵變」事件平息下來。此事後來在執委會上，受到非委員的指責。至於此事的始末經過，足總希望在下周四舉行記者招待會時，能夠從記者們方面聽取有關「兵變」事件的意見，以便對今後行政上有所改進。

・上官祖・

圖中秘

港的球員；同時，準備向各隊搶分，藉以確保甲組的地位。

陸軍在本屆甲組聯賽作戰以來，戰績較以往幾屆略為好一點，截至現在，共比賽十二場，得八分，與比賽十四場的東方積分相同，但少賽兩場。又比五一七和嘉山高出一分和四分；「護級」問題，沒有五一七和東方那麼緊張。但今後還有十多場比賽，必須努力多搶幾分，才不致像以往幾屆被迫降級。所以，該隊雖着近來全體球員狀態正在好轉的時候，以冀

陸軍繼續於目前甲組足球聯賽「護級」形勢，為了加強實力，陸軍直接受到威脅，該隊最近在新界石崗陸軍球場進行秘密練兵，並大量吸收新血。

陸軍兵源漸充裕

本屆護級有信心

側者在三月一日（星期六）對東華，八日對東方，十日對九巴的三場比賽中，能夠搶得三分，就可能穩定甲組的地位了。該隊教練頭等兩隊東華、東方非強，若有信心向東華搶分，原因是該隊比賽在面積較窄的港會場舉行，該隊頗為有利。至於對東方的一場，該隊認為這是「護級」最重要的一役，如能獲勝，就可擺脫降班的危機，惟無論如何，此役是不能敗給對方的。因此，該隊領隊伊偉再三勉勵各球員，到下月對東華及東方兩役，要加倍努力，以求達到「護級」的成功目的。

陸軍本屆的表現，比以往幾屆較為良好的原因，主要是因為兵源情況和以前不同，全體球員，都極盡職。以往該隊是採用不固定的陣容，在「開戰」前，先進行兩周的軍事化集訓，然後派大部分球員集中在新界石崗的陸軍球場訓練，形成實力不夠穩定，而且經常進行軍事化的訓練，全隊都有球員，上，都比較以往有進步，而且本屆該隊大量起用「唐加」的球員，此又與以往情形不同，因為「唐加」的球員在港的兵役期，較為長些，給養出來也有較長時間效力。此外，還有英國及其他各地調防來港的駐軍，可以增加實力，目前該隊的兵源問題，是相當充裕的，雖然還有好幾位球術較佳的球員已經抵港，經過試腳後，認為可派用場，準備到下月上陣而與各隊搶分。

・余錦泉・

西德安德烈隊計劃重遊遠東

杜維爾來信提及該隊有此動機

兩年前，曾經來港訪問過的西德安德烈足球隊，據最近消息，計劃於今年四月間再一次東來亞洲區各地訪問，但日期將與英國動旅，該隊目前尚未正式來函接洽。

安德烈隊目前在西德南部的聯賽中，表現不俗。但是，在全西德的職業足球錦標賽中，成績不甚理想，主要是因去年年底該隊發生事件，陣中兩員主將及教練受傷，入院留醫；被撞傷的主將是隊長辛伯樂，中堅麥德堡勸。

及教練哥士波，他們三人，以隊長辛伯樂受傷較輕，出院後，安德烈隊便由他擔任教練的職位。當時，該隊在職業足球錦標賽裏，一連遭著多場硬仗，結果連場敗北，失去了優勢；後來雖然挽回劣勢，仍無法追回以前的成績。在南部的聯賽中，因對手實力，與全西德錦標賽的隊伍有所差別，勉勵可以應付將來。現在經過兩個月時間的整頓後，潮潮恢復季初的表現，該隊因對東南亞各地甚感興趣，擬再次前來訪問，曾託「足球經紀」杜維爾來信提及，由於杜維爾受到足總所託，只等待光從穿路斯，促該隊自行致函足總接洽。兩年前，該隊來港……

日本隊同程過港

足總擬邀踢一場

據日本隊杜作士（譯音）來信說：今年三月間，日本國家隊取道香港前往外地作賽，足總會有意邀日本國家隊回港過時作一場……該隊現正在星馬各地作賽，預定在新加坡出收得，足總擬邀該隊過港時表演一場比賽，由於日本隊上次在港的演出，但須待明天聯絡小組會議提出決定。

・湘・

硬仗接踵而來 光華開始備戰

楊偉韜傷癒周日在預備組試腳

光華從下周開始遭遇連場硬仗，該會當局昨天下令全體球員加強集訓，希望在第二循環聯賽能夠取得較佳的戰績。

光華本周日出戰東方，為了保持不再失分，以便下周起應付一連串硬仗，「姚師」鍾家培昨天下令屬下球員加強集訓，爭取勝利。

「光華」從下周開始，先後對抗元朗、陸軍、傑志、愉園、九巴、南華等隊，除了對陸軍一場是補賽之外，其餘各場均屬硬仗，不得不加強準備，爭取戰績。

「姚師」、「七爺」、鍾家培認為聯賽「七強」失分相差不遠，光華如能把握……宋……

曾沒有參賽機會，故希望周日在預備組試腳，如演出良好，則下周「元朗」即可恢復在甲組作戰了。至於門將方面，鍾家培是希望范國昌重返陣營，努力合作，以求……

據鍾家培稱：楊偉韜傷已痊癒八九，本……

哈林黑人籃球隊下月中來港獻技

曾令本港籃球迷讚賞不已的美國哈林黑人籃球隊，將於三月十一日再度蒞港，昨（星期四）的演出，地點假仍在跑馬地警察會場。此隊曾被譽為「籃球魔術師」的職業籃球隊，將與紐約國民籃球隊一同來港，紐約國民籃球隊乃美國國內實力最雄厚的職業籃球隊，擁有「國士」球星多名，乃數年來哈林隊周遊世界各地表演的對手隊中最強勁的一隊。

此次哈林在港之演出，乃由代理「萬寶龍」名筆及「寶石」名錶表、相機及影印機之鵬遊貿易行主辦，節目除籃球表演外，更加插精彩表演，成份極豐富。門票於日內即在港九天星碼頭預售。

甲組足球聯賽積分表

（截至二月廿二日止）

隊名	賽	勝	和	負	得球	失球	積分
傑志	一四	九	三	二	六三	二六	二一
南華	一四	九	二	三	四五	二七	二〇
愉園	一四	九	二	三	四二	二〇	二〇
元朗	一四	八	三	三	四四	二一	一九
東華	一四	八	一	五	二八	一七	一七
光華	一三	七	二	四	三六	一九	一六
九巴	一三	五	三	五	三一	三二	一三
警察	一四	五	一	八	三一	四〇	一一
陸軍	一二	四	〇	八	二二	四七	八
東方	一四	三	二	九	二八	四三	八
巴士	一四	二	三	九	一八	三七	七
嘉山	一四	二	〇	十二	一九	六一	四

大同擒元老

台灣「元老」女子籃球隊，昨晚與大同女子籃戰，「元老」被大同一擊而敗，上半場，大同以卅二比十領先，結果大同以四十五比四十二獲勝。同場之乙組決賽，……比廿六、六十二比五十七。

學界籃球聯賽 聖若瑟入圍

學界籃球甲組八強決賽，昨日下午四時半……，聖若瑟勝……士提反，……

校際七人足球一日舉行決賽

本週是七人期（三月一日）星期日假……球場舉行，……

決賽如下：甲組決賽……

再包雲飛鹿狀態好 恒景好盈利值得捧

「一……」……試六化郎，一分廿七秒四，……

（本文大部分字跡模糊，僅部分可辨：）「新「寶石」林士試六化郎，一分廿九秒……「合作精神」王……試六化郎，一分卅一秒……「再包」騎……試六化郎，一分廿五秒三……「雲飛」……試六化郎，一分廿四秒二……「勝利」……試六化郎，一分廿八秒二……「香港紅寶石」……試六化郎，一分廿九秒四……「恒景」……試六化郎……一分廿八秒……

・黃鴻彬・

夯矛羽毛球男子有比賽

……

會長盃乒乓賽 ……

足總會長盃的上訴委員會，定於今天下午五時半，舉行會議，……

明新花店　地址：水坑口十一號　電話：二四八六三四

坑渠專家

百到府修理

英數補習

招聘副助員

聚綠路事務

連朱雪明

鄭錦川

潘柏頎症

公司像俬雕刻廠　經營各式木款傢俬　柚木內櫥樟木箱

趙教莘醫館

呂天德中醫師

耳鼻喉科頸瘰痔瘡皮膚　蔡氏診所

許仁補腎丸

余永銳針灸

特效鼻淵聖藥　十年經驗　一服見效

大公報
Ta-Kung-Pao
Hennessy Road
Hong Kong

紹興花彫酒
歷史悠久 遠近馳名
春茗宴客 名貴大方

娛樂

吳君麗因禍得福 六位導演替她効力

阿甜

「錦繡天堂」的廣告上，標出由十大導演聯合編導。這並非宣傳，事實上是如此。因爲這部影片是由十位導演聯合組織的十兄弟公司拍製的，這十位導演是黃岱、吳回、胡鵬、李鐵、龍圖、馮志剛、黃鶴聲、盧雨岐和珠璣。一部影片而由十位導演聯合編導，這的確是電影界的一大盛事。

但是最近也有一部影片是由六位導演去處理的，這部影片便是由吳君麗自製拍製的「蘭閨怨婦」。

吳君麗是在去年底和大成公司合約期滿的。當她恢復「自由身」以後，便着手籌拍「蘭閨怨婦」。她是粵劇紅伶，擁有歌唱片是她的拿手好戲，過去，她也多數拍這類的影片。不過，照目前粵語片市況，擁有歌唱片正在走下坡，吳君麗便轉移目標，開拍一部民初服裝的新片「蘭閨怨婦」。

「蘭閨怨婦」進行得並不如理想般順利，因爲該片的導演黃岱在影片開拍期間病倒了。

黃岱在電影圈中，可以說得是一塊金字老招牌，雖六十三歲，仍是精神奕奕的網球手，他開快車時，愛聽音樂，只要他在工作，片場裏就整天都聽到他那嘹亮的聲音。黃岱處理倫理影片有他獨特的一手，過去他替「大成」導演過不少影片。吳君麗過去是「大成」的當家花旦，換句話說，黃岱和吳君麗合作過不知多少次，而吳君麗對於這位影壇老將是衷心的敬佩的，她拍攝的影片「蘭閨怨婦」，無論如何，也要請黃岱來導演。那知天有不測風雲，在「蘭閨怨婦」拍攝期間，這位影壇老將却病倒了。既然導演病倒了，「蘭閨怨婦」的拍攝工作，便只好暫時擱置下來。接着，吳君麗又受聘於「新馬劇團」在深水埗演賀年戲。現在演完，吳君麗的賀年戲已經完，而「蘭閨怨婦」已經擱延了一個多月，外埠片商頻頻來電催促，而黃岱的健康仍未恢復，這麼一來，吳君麗的焦灼，是可以想像得到的。

黃岱身在病榻，對「蘭閨怨婦」的擱延甚感不安，他是「十大導演」的老大哥，九位導演知道黃岱的心事以後，就「大拍心口」願意拔刀相助，吳君麗當然喜出望外，便立即吩咐工作人員準備開工，一方面由胡鵬導演將未完成的場數整理出來；另一方面，將已拍成的部份影片放映給九位導演參考。

九位導演看過影片的劇本以後，便開會商議。九位導演雖然都很熱心想助老大哥一臂之力，但是，計算一下，只要再拍五天，全部影片便可以完成，於是，便決定每天由一位導演入場指揮，第一天是珠璣，第二天是李鐵，第三天是吳回，第四天是馮志剛，第五天是盧雨岐。黃鶴聲和胡鵬則從旁協助。吳君麗爲「蘭閨怨婦」，請一位導演而有這許多位導演助力，使影片得以順利完成，心情當然是十分興奮的。

「錦繡天堂」的廣告上，大書「十大導演聯合編導」，但「蘭閨怨婦」上映時，當然不會大書是六位導演合作，但在事實上，這部影片是有多位導演，都曾爲這部影片盡過心力的。

石藍劇新貢心影，傳奇求賢忙趕鑼。

西窗談影

謝利·路易的算盤
——談「乘龍快婿」(Who's Minding The Store?)

言慧子

我們談起謝利·路易，[illegible]

[illegible]

丁皓進華僑 演出鬼兇手

▲華僑影業公司[illegible]「鬼兇手」[illegible]

▲在柯士甸路上，[illegible]

(晌)

唐紋赴澳採綺華

▲[illegible]

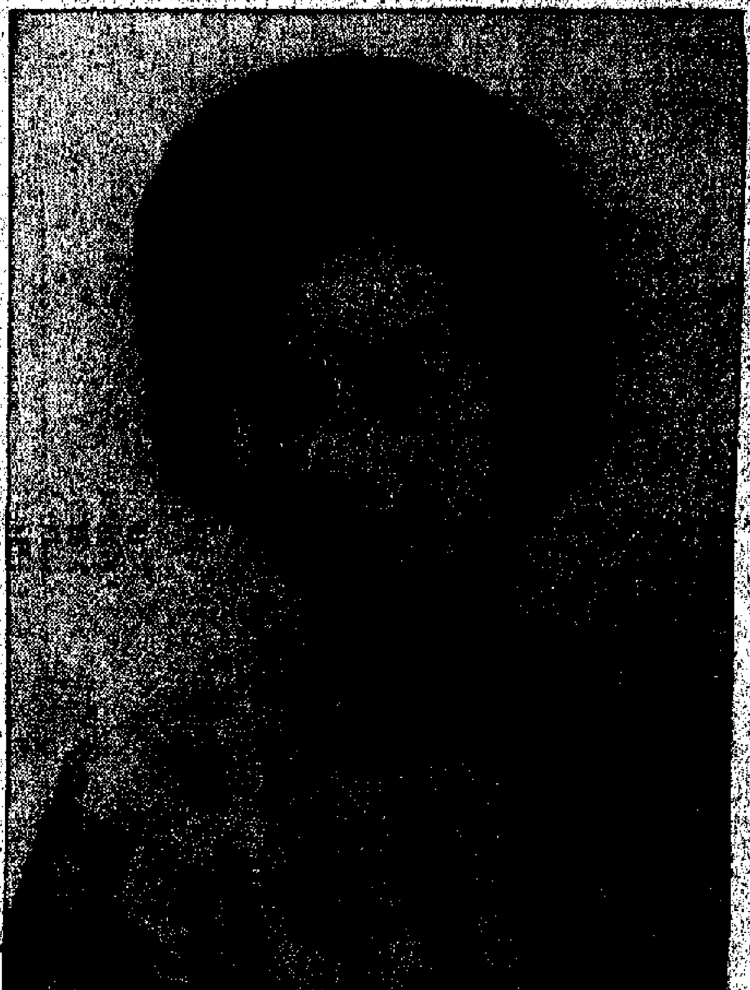

兩個風格不同的「鋼琴獨奏會」

雙木樺

在一個星期中，大會堂音樂廳和劇院均上演過一個鋼琴獨奏會，第一個是由香港管弦協會主辦的美國青年鋼琴家積臣·羅安梅的獨奏會，這位音樂家的成績不壞。積臣·羅安梅出自名師門下，[illegible]

[illegible]

娛樂手記

新聞來源的傳說：鋼琴[illegible]

「大馬戲團」和「華南十兄弟」的「錦繡天堂」，二十三日是「國語影聯」的「男男女女」，二十四日是長城的「龍鳳呈祥」，[illegible]

「龍鳳呈祥」好看好聽

辛妮

這部試片中，只有「龍鳳呈祥」[illegible]

[illegible]

重重盤剝下的一筆唱片帳

黛妃

在英、美等國的各類娛樂事業中，唱片生意[illegible]

[illegible]

流浪兒

石泉文 沙水圖

（三四〇）大牛發現這個人不是別人，正是[illegible]

（三四一）[illegible]

（三四二）原來，[illegible]

小說林

是日也　散席還家

[illegible]

（三一九六）

情人日記

[illegible]

二　狂歡慶祝

秋滿池

[illegible]

爭妙

[illegible]

畫川

[illegible]

談龍色變和望龍變色

豐劍如

龍是什麼？沒有人見過，但似乎人人眼中心裏，都有龍在。今年是龍年，龍就更是大行其道了。

「有龍則靈」，在中國古代的傳說裏，龍是神獸，在水中管百族，在天上司雲雨，澤被蒼生，有功人類的。雖然也有爲禍人間的惡龍，但那只是極少極少的龍中敗類，很不穩據，龍還是可敬的神獸，被尊之爲王，被安頓在水晶宮裏，連地上稱王稱帝的人，也要攀附一番，自命爲龍種轉世。

世有善龍、妖龍，也以外國龍的爲多，中國的爲少。在西洋的神話裏，幾乎所有的龍都是邪惡和災難的化身，需要誅之除之，才得太平的，不像我們中國，龍是真命天子，龍是使風調雨順，五穀豐登的神獸。

幾千年來，中國和龍有着最親密的關係，親密到幾乎是一而二，二而一，直到今天，西方世界還有人把中國稱爲「東方巨龍」。

但是，西方有人，是以自己傳統的眼光來看中國的，巨則巨矣，龍則龍矣，却是一條大大的惡龍，到處噴火，十分好戰，而唯恐天下不亂。於是要「圍堵」「遏制」，甚至要揮起屠龍的寶劍，大動刀兵來對待。他們把這叫做「替天行道」，似乎是義不容辭的事。

中國人都明白，外國明眼的人也都明白，這是詭辯。中國神龍並不如此，只有西方自己的龍才是惡龍，他們是按照自己的模樣，把污穢塗抹在中國的身上，以便轉移正義人們的視線，不去注意他們的爲惡，甚至還使糊塗大意的人，跟了他們，反對神龍。神龍消除，妖魔鬼怪就可以大行其道，而無所顧忌了。

在他們詭詐的迷霧中，有人一時不察，上了大當，以爲中國巨龍果然如此，於是談龍而色變。

但是，迷霧總歸是迷霧，總是要漸漸消散的，它消不久長。已經多的人越來越看得清楚，中國巨龍絕非妖龍，只是正義的化身，因此向它歡呼，對它讚歎，以辟光彩照耀。

神龍的存在，對於妖魔，倒也確是災難，因爲在它的呵護之下，正義的人們有了更大的膽量和力氣支持，去滅妖魔。

於是而有了另一種談龍色變，西方妖魔們的色變。

於是又產生了一種幻想：中國巨龍，能變多好！最好變爲不再是龍，只是一條蟄伏的長蛇，可以捕捉，易於馴服。

他們使出了翻降之計：「門戶開放」，希望中國巨龍「入彀」。這翻降計是「美人計」。

他們希望，中國大國因此變色，中國巨龍成爲一條微不足道的變色龍。

其實不是什麼龍，只是一種變換皮膚的顏色，以求自保的小生物。

這自然是癡心妄想。真正的龍是不會變色的，也不會降服於妖魔之前。

已經在變的只是西方妖魔的面色。今天還只是色變，明天將要有劇變，從有到無，被正義的人們消滅得無影無形。

他們色變，人心思變，也必有此變。人們是有信心的，因爲在翻天覆地的大變化中，「有龍則靈」，中國巨龍正在大顯神威也。

美國的死亡方式

死人骨裏熬油

陳海燕

沉重的「死亡負擔」，現在已經成了千百萬普通美國人的最頭痛的問題。他們被失業、饑餓逼得走投無路的時候，往往想一死以求解脫。可是，「美國死亡方式」是如此昂貴，使他們望而却步。

六千名讀者寫信給美國「星期六晚郵報」說，他們感到死很困難，這不是由於缺乏自殺的決心，只是因爲缺乏物質力量——沒有錢！

「死得便宜些！」已經成爲美國社會上的一種普遍的呼聲。

多少年來，美國殯儀業的大資本家，挖空心思宣傳所謂美國生活方式應與美國死亡方式相適應，宣傳躺在棺材裏的死人應當「成爲一種美麗的紀念物」。進行這些宣傳的目的，無非爲了巧立名目，翻新花樣，使殯葬費用不斷上漲，便於他們在死人身上大發其財。據美國商業部門的統計，從一九四四年到一九六二年，美國普通的殯儀費用上漲了百分之一百；一個死人平均要一千四百六十五美元才能入土。美國全國用於死人的費用每年高達二十億美元；治喪費用在一個家庭的開支中，僅次於房租、教育費用等開支，佔於第三或第四。由於這些原因，從今年起死亡費用已列入美國生活費用指數之內。這就難怪千百萬的普通人民要「爲死發愁」。

但是，美國殯儀行業的巨頭們，絲毫不想放鬆一下他們伸向死人的利爪。對於那些要求降低殯葬費用的人，殯葬業的老板們通過自己的機關刊物「殯葬管理」予以憤慨的「駁斥」。他們說，發出上述呼聲的人都是社會主義者和「敵視美國死亡方式的分子」；還大聲疾呼，要進一步提高「現代美國的殯葬水平」。

死亡的「學術」

應該說，美國殯葬業老板的宣傳力量是極爲雄厚的。除了全國每個角落的廣告以外，他們還有大批定期出版的「學術雜誌」，經常舉行有關死亡方式的「學術報告」。

例如，大名鼎鼎的所謂「墳墓哲學家」克雷恩，最近在美國殯葬業聯合會舉辦的一次「學術報告」中，便對「人」的定義作了驚人的注解。他說，「人，這是一種特殊的動物，一種專門建造墳墓的動物。」

克雷恩給「人」所下的這個新穎的定義，贏得了美國殯葬業老板們的一片歡呼，因爲這一定義把他們的職業提到了前所未有的「神聖」的高度，並且爲他們的一切活動提供了「理論」根據。從這一「理論」根據出發，在新版的「現代殯葬學」（它是在舊金山的殯葬學院用的課本）一書中，便出現了這樣的沖淨自得的話：「我們，殯葬業的老板們，乃是人類文化的先鋒。」

美政府的態度

自然，美國政府對這些所謂「人類文化先鋒」是極力支持的。這當然是和下面一件事有關：通過「棺材稅」、「墳地稅」、「淨屍稅」、等等「法定收入」，它也可以撈到爲數可觀的死人油水。

也是自以爲人可

有個施行信仰治療的術士跑到某甲家中，問他有何要求。某甲說：「……」術士問道：「……」病感來醫沉重了……他回答道：「……」他自以爲沉重而已。兩個月後，他們又再碰頭。該術士問道：「令兄的病怎樣了？」某甲回答：「……他很，家兄已經自以爲死了。」

大公園

爲「枕戈演習」正名

一流

美國海軍第七艦隊，同蔣幫台灣衛老介嘅水兵，聯合舉行兩棲登陸作戰演習，從本月十三日開始，已經搞咗兩個禮拜。

台灣有人遊心，美國在南越一再「換馬」，美國老細又大鬧老蔣，加上台灣最近頻傳兵變，美國會否以「演習」爲名，把在南越之役與政變事件，在台灣「照辦煮碗」？呢點並非本文範圍，按下不表。且說，呢次蔣美聯合演習，例要定名，但地好改唔改，名爲「枕戈」，搞到之至！

蓋以「枕戈」兩字，係放低枝槍當做枕頭嚟睇嘅。呢個名堂，係在「枕」字，美國佬都幾陰濕，佢心想蔣記人馬唔使睇，或者唔得哂安樂，唔放心，於是叫佢地「枕」住，等你地老友，安息吧！與虎同眠，你嘅佢個，你話幾唔危險？況且，「枕戈」必然「待旦」，此乃成語。「旦」者天光也。雖然話「枕戈」「待旦」，但係到底睇見天光未嚟咩。台灣一片黑暗，正合蔣記人馬摸黑搵食，一旦「台灣天亮了」！光天化日之下，又點可以搞紅黑事？老蔣恨黑暗，即係由「枕戈」引來「待旦」，即係喚起台灣同胞造反，對老蔣來講，何係唔「且」好過「且」也矣。

話云「演習」，做戲咁做，但係「枕戈」兩字，確係唔妥。

必也正名乎？

換過一個乜嘢名稱較好？「BB演習」如何？「BB」者，係大名鼎鼎之外國肉彈明星。蔣記人馬對外國肉彈明星咸狂，絕對肉彈如癡，演習名爲「BB」，有提高士氣之功。蔣記的伍八們一提起「BB」，演習起來，就算唔係龍精虎猛，亦包保唔會烏眉瞌睡。至於蔣記畀美國佬玩弄於掌上，吹到佢「BB」聲，此則作爲別論。抑或，改名爲「太平演習」，喻台灣已經「天下太平」，又好比香港過夫之洗「太平地」一樣，一年一度，例行公事，使得台灣軍民有「太平」之感？好得多矣。

如嫌「BB」、「太平」之名唔好，改作「打更演習」，如何？「打更」有啲人諱若之稱，但最怕係「一落手打三更」耳。此次演習，難唔保佢話改個好名，趁早改咗好嘢，蔣記「太平」、蔣記「BB」、蔣記「打更」，如何正名，需從蔣便。

蔣朝黑網錄

陳少校

蔣介石下殺人令　戴笠又開始布置

蔣介石用紅鉛筆在一封信上批下六個大字：「申報禁止郵遞！」

原來，這封信又是爲什麼來麗呢？這封信是朱家驊寫給蔣介石的，外附潘公展的一份報告。信和報告的內容大致如下：「上海報刊最近的工作，例如發表、對於南京中央大學學潮的記載和評論，申報「自由談」和「申報月刊」登載陶行知等人的文章，都是不利於黨國的做法。」云云。

其時，朱家驊是蔣介石的教育部長（一九三三）兩年前，他本來是廣州中山大學校長，後調南京中央大學校長，因積欠經費，鬧出學潮，蔣介石乃把他調充教育部長。朱家驊在教育部長任內，該校學生又推舉其揚用水災捐款三萬餘元，並將朱撤職查辦……（以下原文模糊）

再有，當十九路軍在上海抗日時期，人會由楊杏佛陪同去見史量才，請史捐助過十九路軍的軍餉。一九三一年年底，蔣介石命令他的侍衛長王世和把鄧演達殺死在南京……又以「人權保障同盟」名義，用英文寫了一份宣言，對蔣加以譴責。這宣言由楊杏佛譯成中文後，會派人親自送與史量才，史量才雖不敢在「申報」上刊登，却通過他的關係，在一個通訊社的稿件上發表了。上述這些事情，先後搞在一起，當然觸怒了蔣介石。何況「CC」頭頭分子上海市教育局局長潘公展等人，早就想把「新」「申」兩報收歸控制，因此就暗地推波助瀾，向蔣介石打報告，請求制裁史量才。朱家驊的這個報告到了蔣介石手中，蔣一看惱火中燒，就下了上述的那個命令。

因此，在一九三四年八月，上海警備司令部就下令禁止「申報」郵遞。「申報」除了仍能在租界內發行，此外都路不通行了。

這一來，史量才自然非常焦急，不得不到處設法解除。因該報駐南京採訪主任趙敏恒與蔣介石行營秘書長楊永泰有關係，就托他奔走於南昌、武漢之間，請楊向蔣說之緩頰。並在南京先見了陳立夫，陳寫了兩封信，一封介紹他去見蔣介石，一封介紹他去見漢口公安局長陳希曾。趙到了廬山，轉過南昌，再到漢口，先見了楊永泰，楊便將朱家驊的信連同潘公展的報告拿出來給他看，他看見了蔣介石的「朱批」，才完全明白了其中的經過。

經與楊見面之後，又經要求再見蔣。蔣說：「申報」可以恢復郵遞，但要撤換總編輯等人員，並由中央宣傳部派員進去，「指導」「申報」的編輯和發行，還提出了別的一些人事上和編輯上的條件。結果，史量才表示：總編輯可以由蔣所指定的張蘊和擔任，設計部部長黃炎培是自己的老朋友，實際不負任何設計責任，希望不要變動，「申報月刊」的編輯工作，以後注意，可以不再登黃炎培等人的文章。至於中宣部派員進館「指導」，並說「申報」是自力更生的民間報紙，從來沒有接受過政府的津貼，倘若政府一定要派員進館，寧可將報紙停刊。

蔣介石見其如此，乃又心生別計：一面派人去接轉編輯業務，加強檢查，控制；一面故示寬容，允許「申報」恢復郵遞，更有另一面，則是着手換掉史量才。

於是，暗殺楊杏佛之後的另一件暗殺，又由戴笠和趙理君開始布置了。（廿九）

八千小觀衆看跳踢跳

工人看戲演員任翻譯

京華小記　唐璞

▲北京的孩子，多季最感興趣的運動除了滑冰之外，大概就要數到跳踢踢——跳繩、踢毽子、跳橡皮筋。

最近，在工人體育館舉行一次跳踢表演，小觀衆竟達八千人以上。北京市小學生剛舉行過全市跳繩比賽不久，冠軍再度出場，身手，自然更得到孩子們的讚賞。

這次跳繩有兩齣拿手好戲。一是男子集體跳繩表演。兩個孩子搖一根長繩，另有十個孩子像一條彩龍似的一個緊跟着一個跳，連續不斷地跳出「8」字形來。繩跳越快，他們三分鐘內共跳了四百六十多個，平均每秒鐘跳過兩個人。還有一個是單人和雙人跳繩表演，表演「三飛」。所謂「一飛」、「二飛」、「三飛」，就是每跳一起，繩子要轉兩圈；轉三次叫「三飛」。據說有一個小學教師能跳「四飛」。這種表演講求動作迅捷，手快腳快，冠軍是半分鐘（三十秒）跳七十六個，平均每秒跳兩個半以上。你看他們手裏甩的那根繩子，疾如閃電，簡直到了間不容髮的地步。這個兒童冠軍隊的小學生，是下過一番苦功的。去年十月以後，早晨六時半練跳繩，每天……

▲上海人稱爲「本灘」的申曲，或者「滬劇」，在首都，其實也有不少知音。丁是娥、石筱英等一流的滬劇演員，現在都聚集在北京演出，他們這次在北京演出，有一個節目叫「巧遇記」，很受好評。故事是說一個外地的姑娘，到上海去會她的未婚夫，多虧三輪車工人不辭辛苦……

可是，他們其中也有不少人是老北京，聽了……不會聽上海話……劇院知道這件事，便商量如何解決，結果……

疑團盡釋　元達

早點

徐思

攝影

台灣高壯銘在法國尼拉精遇港返台，記者問：如「反攻」大陸成功，法國會改觀改變否？

老骶之攝影有如此者。

寫將

高壯銘對香港記者話：「如果我們能反攻成功，全世界各國都會改變政策了。」

此人之攝會將老介之賊亦有如此者。

創作

阿飛仔「男扮」向路人兜搭，帶往公寓後搶掠衣物。

此種故象，在外國電影中尚不多見也。

旗袍的命運

丁人

法國女星嘉琳·狄夢，日前在此間對記者說……

（以下原文模糊）

小說林

大唐游俠傳

梁羽生

第七回：荒原又見重歸鶴　道客何堪不了情

（以下原文模糊）

・版權所有・

一三〇：繳去了電手筒

金荷文喝他不着他的話，迫了一會，路上好像有來越多……

（以下原文模糊）

國大現形記

第三回　切齒一封書興師問罪　鼓脣三寸舌當衆揚威

（以下原文模糊）

十一　紅色小遊車

（以下原文模糊）